ปราสาทขอมในประเทศไทย

รองศาสตราจารย์ ดร. ศักดิ์ชัย สายสิงห์ ผู้เขียน

ส่วนเด็กเล็ก

ศาสตราจารย์กิตติคุณ ไพฑูรย์ พงศะบุตร ผู้เรียบเรียง

ในประเทศไทยมีโบราณสถานหลายแห่งที่เรียกว่า ปราสาท หรือปราสาทหิน เช่น ปราสาทพนมรุ้ง จังหวัดบุรีรัมย์ ปราสาทหินพิมาย จังหวัดนครราชสีมา

ปราสาทเหล่านี้สร้างขึ้นเมื่อราว ๘๐๐ ถึง ๑,๔๐๐ ปีมาแล้ว เมื่อชนชาติขอมเข้ามามีอำนาจปกครองดินแดนบางส่วนของไทยในภาคตะวันออก ภาคตะวันออกเฉียงเหนือ และภาคกลาง ชนชาติขอมนั้นเป็นบรรพบุรุษของชาวเขมรในปัจจุบันที่ประเทศกัมพูชา

กษัตริย์ขอมนิยมสร้างปราสาทเป็นสถานที่เคารพบูชาทางศาสนา ในตอนแรกกษัตริย์ขอมทรงนับถือศาสนาฮินดู จึงสร้างปราสาทไว้เป็นที่ประดิษฐานเทวรูปที่สำคัญในศาสนาฮินดู คือ พระอิศวรหรือพระศิวะ และพระนารายณ์ ต่อมาเมื่อทรงเปลี่ยนมานับถือพระพุทธศาสนานิกายมหายาน ก็ได้สร้างปราสาทไว้เป็นที่ประดิษฐานพระพุทธรูปและรูปพระโพธิสัตว์

คนไทยนำรูปแบบของปราสาทขอมมาดัดแปลงสร้างเป็นพระปรางค์ไว้ตามวัดที่สำคัญต่างๆ เพื่อประดิษฐานพระบรมสารีริกธาตุของพระพุทธเจ้า แต่พระปรางค์ของไทยมีรูปร่างลักษณะแตกต่างไปจากปราสาทขอม คือมีฐานซ้อนกันหลายชั้นสูงขึ้น (ปรางค์ขนาดใหญ่สามารถเข้าไปภายในได้) และส่วนยอดของพระปรางค์สูงชะลูดเรียวยาว มีรูปร่างลักษณะคล้ายฝักข้าวโพด

ส่วนเด็กกลาง

รองศาสตราจารย์ทรรศนียา กัลยาณมิตร ผู้เรียบเรียง

จากหลักฐานทางประวัติศาสตร์และโบราณคดี พบว่าดินแดนส่วนหนึ่งของประเทศไทยแถบจังหวัดทางภาคตะวันออก และตะวันออกเฉียงเหนือ เช่น จันทบุรี ปราจีนบุรี สระแก้ว นครราชสีมา บุรีรัมย์ สุรินทร์ ศรีสะเกษ เคยตกอยู่ใต้อิทธิพลของอาณาจักรขอมหรือเขมรโบราณ เมื่อราวพุทธศตวรรษที่ ๑๒ - ๑๘ มาก่อน เพราะมีอาคารทรงปราสาทในวัฒนธรรมขอมที่เรียกว่า "ปราสาทขอม" กระจัดกระจายอยู่มากมายในบริเวณดังกล่าว ปราสาทขอมเป็นศาสนสถานสำหรับประดิษฐานรูปเคารพ และเพื่อประกอบพิธีกรรมทางศาสนา ก่อสร้างด้วยวัสดุที่มั่นคงแข็งแรงประเภทอิฐหรือหิน จึงค่อนข้างคงทนถาวร แม้เวลาจะล่วงเลยไปนาน แต่ยังคงปรากฏให้เห็นเป็นโบราณสถานอยู่ในปัจจุบัน

ปราสาทขอมเป็นศาสนสถานที่สร้างขึ้นสำหรับประดิษฐานรูปเคารพ และเพื่อประกอบพิธีกรรมทางศาสนา ในภาพคือ ปราสาทพนมรุ้ง อ.เฉลิมพระเกียรติ จ.บุรีรัมย์ สร้างขึ้นตามคติความเชื่อในศาสนาฮินดูลัทธิไศวนิกาย

พระนารายณ์ (พระวิษณุ)

พระพรหม

ศิวลึงค์ รูปเคารพแทน
พระอิศวร (พระศิวะ)

คติการสร้าง และความเกี่ยวเนื่องระหว่างปราสาทกับศาสนา

คติการสร้างปราสาทเนื่องมาจากความเชื่อของผู้นับถือศาสนาฮินดู ที่ถือว่าเทพเจ้าสถิตอยู่ ณ เขาพระสุเมรุ อันเป็นแกนกลางของจักรวาล การสร้างปราสาทเปรียบเสมือนการจำลองเขาพระสุเมรุมายังโลกมนุษย์ เพื่อเป็นที่สถิตของเทพเจ้าคือ พระอิศวรหรือพระศิวะ และพระนารายณ์ องค์ปราสาทมีสัญลักษณ์ที่แทนความหมายของเขาพระสุเมรุ กล่าวคือ มีปราสาทประธานอยู่ตรงกลางภายในเป็นห้องเรียกว่า “ครรภคฤหะ” ประดิษฐานรูปเคารพที่อาจเป็นศิวลึงค์ (สัญลักษณ์ของพระอิศวรหรือพระศิวะ) หรือพระนารายณ์ แล้วแต่ว่าผู้สร้างปราสาทจะศรัทธานิกายใด ล้อมรอบปราสาทประธานเป็นปราสาทบริวาร มีสระน้ำและมีกำแพงล้อมรอบอีกชั้นหนึ่ง ทำให้แลดูประหนึ่งว่า ปราสาทประธานเป็นเขาพระสุเมรุ ซึ่งตั้งอยู่เป็นศูนย์กลางของจักรวาล

โดยทั่วไปศาสนสถานในศิลปะขอมสร้างขึ้นเนื่องในศาสนาฮินดูเป็นส่วนใหญ่ มีเพียงบางแห่งที่สร้างขึ้นในพระพุทธศาสนานิกายมหายาน เมื่อกษัตริย์ขอมทรงเปลี่ยนไปนับถือพระพุทธศาสนาแล้ว วิธีการสังเกตว่าปราสาทแห่งนั้นๆ สร้างขึ้นเนื่องในศาสนาและลัทธิใด ดูได้จากรูปเคารพที่ประดิษฐานในปราสาทประธานเป็นสำคัญ ถ้าไม่ปรากฏรูปเคารพ ก็ให้ดูได้จากภาพเล่าเรื่องบนทับหลัง โดยเฉพาะทับหลังประดับด้านหน้าของตัวครรภคฤหะ (เรือนธาตุ) หรือห้องภายในปราสาทประธาน จะเป็นตัวบอกได้ดีที่สุด

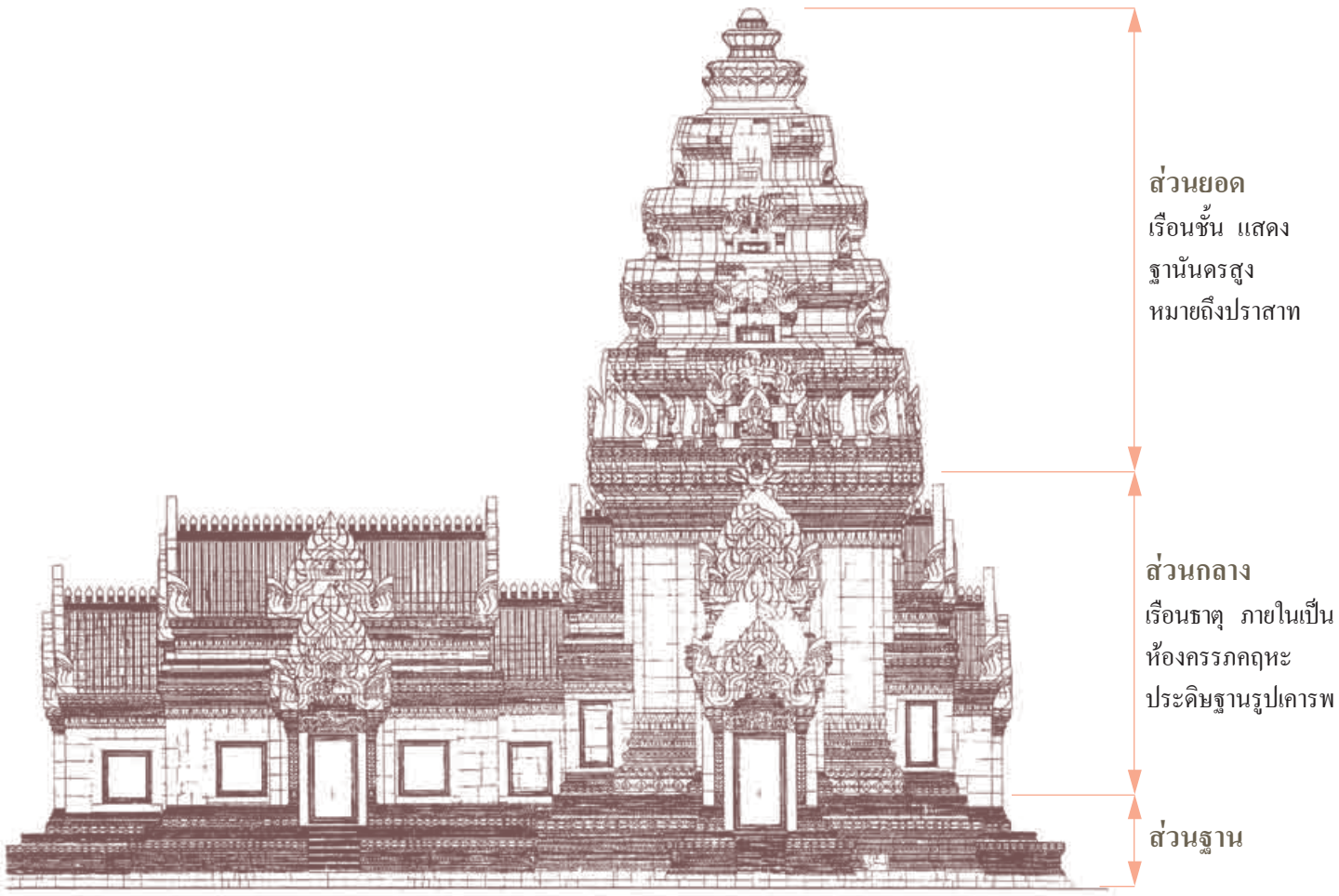

ที่มาของภาพลายเส้น : Ecole française d'Extrême Orient.

แผนผังรูปแบบ และองค์ประกอบทางสถาปัตยกรรม

ปราสาทขอมที่มีขนาดใหญ่ มีแผนผังรูปแบบประกอบด้วย กำแพงล้อมรอบศาสนสถาน ตรงกลางกำแพงมีซุ้มประตูทางเข้าทั้ง ๔ ด้าน เรียกว่า "โคปุระ" ถัดเข้าไปมีสระน้ำ จนถึงกำแพงชั้นในที่ล้อมรอบปราสาทประธาน ซึ่งเรียกว่า "ระเบียงคด" มีโคปุระทั้ง ๔ ด้านเช่นกัน ภายในระเบียงคดเป็นที่ตั้งของปราสาทประธาน ซึ่งอาจเป็นปราสาทหลังเดียวโดดๆ หรือปราสาท ๓ หลัง ๕ หลัง หรือ ๖ หลังก็ได้ นอกจากนี้อาจมีอาคารขนาดเล็ก ผังพื้นสี่เหลี่ยมผืนผ้า เรียกว่า "บรรณาลัย" เป็นที่เก็บรักษาคัมภีร์อันศักดิ์สิทธิ์ อยู่หน้าปราสาทประธาน

องค์ประกอบทางสถาปัตยกรรมของปราสาทขอม ประกอบด้วย

๑. **ส่วนฐาน** ตั้งอยู่บนฐานเตี้ยๆ เรียกว่า "ฐานบัว"

๒. **ส่วนกลาง** เป็นอาคารทรงสี่เหลี่ยม ภายในเป็นห้องสำหรับใช้ประดิษฐานรูปเคารพ เรียกว่า "ห้องครรภคฤหะ" ด้านหน้าห้องครรภคฤหะมี

มณฑปยื่นออกมา มีตัวเชื่อมกับส่วนนี้ เรียกว่า "อันตราละ" (มุขกระสัน) ส่วนของประตูมีองค์ประกอบที่สำคัญคือ วงกบกรอบประตู เป็นเสาสี่เหลี่ยม รองรับน้ำหนักของส่วนบน มักสลักลวดลายงดงาม และด้านหน้าวงกบเป็นเสา ประดับกรอบประตู ตัวเสาประดับกรอบประตูนี้ใช้เป็นหลักฐานสำคัญอย่างหนึ่ง เพื่อกำหนดอายุของศาสนสถานนั้นๆ เช่น ในระยะแรกจะเป็นเสากลมแบบอินเดีย ต่อมาเป็นเสาแปดเหลี่ยม และการสลักลวดลายก็บอกถึงวิวัฒนาการได้ด้วยเช่นกัน

เหนือกรอบประตูเป็นแท่งหินรูปสี่เหลี่ยมผืนผ้า เรียกว่า "ทับหลัง" นิยมสลักลวดลายและภาพเล่าเรื่องต่างๆ ทับหลังชิ้นสำคัญที่สุดอยู่ด้านหน้าของห้องครรภคฤหะ

เหนือทับหลังคือ "หน้าบัน" เป็นรูปหน้าจั่ว ตัวหน้าบันนิยมสลักลวดลาย และภาพเล่าเรื่องที่มักสัมพันธ์กับเรื่องบนทับหลัง

๓. ส่วนยอด คือ ส่วนยอดของปราสาทที่ทำเป็นหลังคาซ้อนชั้นลดหลั่นกัน โดยทั่วไปมี ๕ ชั้น แต่ละชั้นมี "นาคปัก" คือหัวนาคประดับที่มุมประธานแต่ละด้านประดับด้วยบันแถลง หมายถึงรูปจั่วหรือซุ้มหน้าต่าง เป็นรูปสัญลักษณ์ของวิมานที่สถิตของเทวดา ส่วนยอดสุดเป็นรูปกลีบบัว เรียกว่า "บัวทรงคลุ่ม" รองรับส่วนยอดที่เรียกชื่อว่า "กลศ" (กะ-ละ-สะ) ซึ่งมีรูปร่างคล้ายหม้อน้ำเทพมนตร์ในศาสนาฮินดู

๑

๒

๑. ส่วนยอดของปราสาทหินพิมายทำเป็นหลังคาซ้อนเป็นชั้นๆ ลดหลั่นกัน
๒. นาคปัก คือหัวพญานาคประดับที่มุมประธานของแต่ละชั้น

การกำหนดอายุของปราสาทขอมในประเทศไทย

จากการศึกษาของนักประวัติศาสตร์ศิลปะ ได้มีการกำหนดอายุของปราสาทขอมในประเทศไทยออกเป็นช่วงเวลาต่างๆ โดยการเทียบเคียงกับปราสาทขอมที่มีอยู่ในประเทศกัมพูชา ปรากฏว่าปราสาทขอมในประเทศไทยที่มีอายุเก่าแก่มากตั้งแต่พุทธศตวรรษที่ ๑๒ - ๑๕ มีพบอยู่ไม่มากนัก ปราสาทที่จัดว่า มีอายุเก่าแก่ที่สุด คือ ปราสาทภูมิโพน (ภูมิโปน) ที่อำเภอสังขะ จังหวัดสุรินทร์ มีอายุราวพุทธศตวรรษที่ ๑๒ - ๑๓ ส่วนปราสาทที่เก่าแก่รองลงมาคือ ปราสาทสระเพลง ปราสาทโนนกู่ และปราสาทเมืองแขก ที่อำเภอสูงเนิน จังหวัดนครราชสีมา ปราสาทสังข์ศิลป์ชัย ที่อำเภอสังขะ จังหวัดสุรินทร์ และปรางค์แขก ที่อำเภอเมืองฯ จังหวัดลพบุรี มีอายุอยู่ในช่วงพุทธศตวรรษที่ ๑๔ - ๑๕ ซึ่งตรงกับศิลปะขอมที่เรียกชื่อว่า แบบพระโค แบบบาแค็ง แบบเกาะแกร์ และแบบแปรรูป

ในพุทธศตวรรษที่ ๑๖ - ๑๗ ซึ่งตรงกับช่วงศิลปะขอมที่เรียกชื่อว่า แบบคลัง (หรือเกลียง) แบบบาปวน และแบบนครวัด มีปราสาทขอมในประเทศไทยหลายแห่งสร้างขึ้นในระยะนี้ ที่สำคัญคือ ปราสาทพนมวัน และปราสาทหินพิมาย จังหวัดนครราชสีมา ปราสาทเมืองต่ำ และปราสาทพนมรุ้ง จังหวัดบุรีรัมย์ ปราสาทตาเมือนธม ปราสาทบ้านพลวง และปราสาทศีขรภูมิ จังหวัดสุรินทร์ ปราสาทสระกำแพงใหญ่ จังหวัดศรีสะเกษ และปราสาทสด๊อกก๊อกธม จังหวัดสระแก้ว

ปราสาทศีขรภูมิ จ.สุรินทร์ ศิลปะขอมแบบนครวัด (พุทธศตวรรษที่ ๑๗)

พุทธศตวรรษที่ ๑๘ ซึ่งตรงกับช่วงศิลปะขอมที่เรียกชื่อว่า แบบบายน มีปราสาทขอมเป็นจำนวนมากกระจายอยู่ในภาคตะวันออกเฉียงเหนือและภาคกลางของประเทศไทยที่สำคัญ ได้แก่ ปราสาทโคกปราสาท จังหวัดสุรินทร์ ปราสาทเขาโล้น จังหวัดสระแก้ว พระปรางค์สามยอด จังหวัดลพบุรี และปราสาทเมืองสิงห์ จังหวัดกาญจนบุรี

การสร้างปราสาทเปรียบเสมือนการจำลองเขาพระสุเมรุอันเป็นแกนกลางของจักรวาลมายังโลกมนุษย์ เพื่อเป็นที่สถิตของเทพเจ้า และเพื่อประดิษฐานรูปเคารพไว้ภายใน ในภาพคือ ปราสาทหินพิมาย จ.นครราชสีมา (พุทธศตวรรษที่ ๑๗)

ส่วนเด็กโต

รองศาสตราจารย์ ดร. ศักดิ์ชัย สายสิงห์ ผู้เขียน

๑. ความหมาย ที่มาของรูปแบบคติการสร้าง และความสำคัญของปราสาทขอม

๑.๑ ความหมาย

คำว่า "ปราสาท" (Prasada) มาจากรากศัพท์ภาษาสันสกฤต หมายถึง อาคารที่มีส่วนกลางเป็นห้องเรียกว่า *"ห้องครรภคฤหะ"* หรือ *"เรือนธาตุ"* และมีหลังคาเป็นชั้นซ้อนกันหลายชั้นเรียกว่า *"เรือนชั้น"* หลังคาแต่ละชั้นนั้นเป็นการย่อส่วนของปราสาท โดยนำมาซ้อนกันในรูปของสัญลักษณ์แทนความหมายของเรือนฐานันดรสูง อันเป็นที่สถิตของเหล่าเทพเทวดา ดังนั้น ปราสาทจึงหมายถึง อาคารที่เป็นศาสนสถานเพื่อประดิษฐานรูปเคารพ และการทำพิธีกรรมทางศาสนา ไม่ใช่พระราชมณเฑียรอันเป็นที่ประทับของพระมหากษัตริย์ ด้วยเหตุนี้จึงมีความแตกต่างในเรื่องของวัสดุ กล่าวคือ ปราสาทที่เป็นศาสนสถานนั้น สร้างด้วยวัสดุที่มั่นคงแข็งแรงประเภทอิฐหรือหิน ส่วนพระราชมณเฑียรที่ประทับของพระมหากษัตริย์สร้างด้วยไม้ทั้งสิ้น

"ปราสาทขอม" หมายถึง อาคารทรงปราสาทที่สร้างขึ้นในวัฒนธรรมขอมหรือเขมรโบราณ เพื่อใช้เป็นศาสนสถานในการ

พระปรางค์สามยอด จ. ลพบุรี ศิลปะขอมแบบบายน (พุทธศตวรรษที่ ๑๘) สร้างขึ้นตามคติรัตนตรัยในนิกายมหายาน

ประกอบพิธีกรรมทางศาสนา ทั้งในศาสนาฮินดู และพระพุทธศาสนานิกายมหายาน ส่วนคำว่า "ปราสาทขอมในประเทศไทย" นั้น หมายถึง อาคารทรงปราสาทในวัฒนธรรมขอม ที่พบในดินแดนไทยในปัจจุบัน ซึ่งดินแดนเหล่านี้ครั้งหนึ่งเคยเป็นส่วนหนึ่งของอาณาจักรขอม รวมทั้งบางส่วนได้มีการรับอิทธิพลทางศาสนาและงานศิลปกรรมขอมมาสร้างโดยคนในท้องถิ่น แต่เดิมมักเรียกงานศิลปะของวัฒนธรรมขอมในประเทศไทยว่า "ศิลปะลพบุรี" เนื่องจากเชื่อว่าเมืองลพบุรีเคยเป็นเมืองศูนย์กลางของขอมในประเทศไทยในระหว่างพุทธศตวรรษที่ ๑๖ - ๑๘ และมีลักษณะของงานศิลปกรรมบางอย่างที่แตกต่างจากศิลปะขอม แต่ในปัจจุบันนิยมเรียกว่า "ศิลปะขอมที่พบในประเทศไทย" เพราะเป็นคำรวมที่ครอบคลุมพื้นที่และระยะเวลามากกว่า กล่าวคือ พื้นที่ของประเทศไทยที่รับวัฒนธรรมขอมอยู่ในระหว่างพุทธศตวรรษที่ ๑๒ - ๑๘

๑.๒ ที่มาของรูปแบบ

อาคารทรงปราสาทที่ใช้เป็นศาสนสถานในวัฒนธรรมขอมนั้น มีที่มาจากอินเดีย กล่าวคือ ชาวอินเดียได้สร้างปราสาทขึ้น เพื่อประดิษฐานรูปเคารพทางศาสนาเรียกว่า *เทวาลัย* โดยสร้างเป็นอาคารที่มีหลังคาซ้อนชั้นขึ้นไปหลายชั้น แต่ละชั้นมีการประดับอาคารจำลอง สามารถแยกออกเป็น ๒ สายวัฒนธรรม ได้แก่ อินเดียภาคเหนือเรียกว่า "ทรงศิขร" (สิ-ขะ-ระ) คือปราสาทที่มีหลังคารูปโค้งสูง ส่วนในอินเดียภาคใต้เรียกว่า "ทรงวิมาน" คือปราสาทที่มีหลังคาซ้อนเป็นชั้นๆ แต่ละชั้นมักประดับอาคารจำลองจากรูปแบบของปราสาทขอมในระยะแรก เชื่อกันว่าได้รับอิทธิพลของทรงศิขรจากอินเดียภาคเหนือ ส่วนทรงวิมานนั้นส่งอิทธิพลมายังศิลปะชวา ต่อมาภายหลังช่างขอมได้นำเอารูปแบบทั้ง ๒ สายวัฒนธรรมมาผสมผสานกันจนกลายเป็นรูปแบบเฉพาะของตัวเองขึ้น

๑.๓ คติการสร้าง

การสร้างอาคารทรงปราสาทมาจากคติความเชื่อของชาวอินเดียที่ว่า เทพเจ้าทั้งหลายสถิตอยู่ ณ เขาพระสุเมรุอันเป็นแกนกลางของจักรวาลซึ่งอยู่บนสวรรค์ การสร้างปราสาทจึงเปรียบเสมือนการจำลองเขาพระสุเมรุมายังโลกมนุษย์ เพื่อเป็นที่สถิตของเทพเจ้า และมีการสร้างรูปเคารพของเทพเจ้าขึ้นเพื่อประดิษฐานไว้ภายใน โดยตัวปราสาทมีสัญลักษณ์ต่างๆ ที่ใช้แทนความหมายของเขาพระสุเมรุ เช่น มีปราสาทประธานตรงกลาง มีปราสาทบริวารล้อมรอบ ถัดออกมามีสระน้ำ และกำแพงล้อมรอบอีกชั้นหนึ่ง การที่ทำหลังคาปราสาทเป็นเรือนซ้อนชั้นก็หมายถึง สวรรค์หรือวิมานของเทพเทวดานั่นเอง ด้วยเหตุที่เป็นการจำลองจักรวาลมาไว้บนโลกมนุษย์ และเป็นที่สถิตของเทพเจ้าจึงต้องมีระเบียบกฎเกณฑ์ตามที่กำหนดไว้ในคัมภีร์ทางศาสนาอย่างเคร่งครัด ตัวปราสาทจึงมีขนาดใหญ่โต และใช้เวลาก่อสร้างยาวนาน

๑.๔ ความสำคัญ

ด้วยเหตุที่ปราสาทขอมคือศูนย์กลางของจักรวาล ดังนั้น ตัวปราสาทและเขตศาสนสถานจึงถือว่าเป็นสถานที่ศักดิ์สิทธิ์และใช้ในความหมายที่เป็นศูนย์กลางของเมืองหรือชุมชน ปราสาทเป็นที่ประดิษฐานรูปเคารพ และใช้ทำพิธีกรรมทางศาสนา ซึ่งในศาสนาฮินดูจะมีพราหมณ์เป็นผู้ทำพิธี เช่น การสรงน้ำรูปเคารพที่อยู่ภายในห้องครรภคฤหะ น้ำที่สรงแล้วจะไหลออกมาทางท่อน้ำเรียกว่า *ท่อโสมสูตร* ซึ่งต่อออกมาภายนอกตัวปราสาท เพื่อที่ชาวบ้านจะได้นำน้ำศักดิ์สิทธิ์นี้ไปใช้ นอกเหนือจากปราสาทที่เป็นศูนย์กลางของชุมชนแล้ว การสร้างสระน้ำและบาราย (สระน้ำขนาดใหญ่) ก็เป็นส่วนหนึ่งของปราสาท เพื่อเป็นอ่างเก็บน้ำสำหรับชุมชนในการอุปโภคบริโภค ดังนั้นการสร้างปราสาทจึงเป็นภาระสำคัญของพระมหากษัตริย์ที่เมื่อขึ้นครองราชย์แล้ว ต้องสร้างขึ้นเพื่ออุทิศให้แก่บรรพบุรุษ หรือให้แก่พระองค์เอง และสร้างบารายให้แก่ประชาชน การสร้างปราสาทที่มีขนาดใหญ่จึงแสดงให้เห็นถึงบุญบารมี และพระราชอำนาจของกษัตริย์แต่ละพระองค์ด้วย

๑. สระน้ำล้อมรอบศาสนสถาน ปราสาทเมืองต่ำ จ.บุรีรัมย์ (พุทธศตวรรษที่ ๑๖ - ๑๗)

๒. นาคประดับขอบสระ ปราสาทเมืองต่ำ ศิลปะขอมแบบบาปวน (พุทธศตวรรษที่ ๑๖ - ๑๗)

๑. ทับหลังภาพฤาษี ๕ ตน ปราสาทพนมรุ้ง
๒. ทับหลังภาพพระวัชรสัตว์ ปราสาทหินพิมาย
๓. หน้าบัน พระศิวนาฏราช ปราสาทพนมรุ้ง
๔. ทับหลังภาพพุทธประวัติ ปราสาทหินพิมาย

๒. ความเกี่ยวเนื่องระหว่างปราสาทกับศาสนา

โดยทั่วไปศาสนสถานในศิลปะขอมจะสร้างขึ้นเนื่องในศาสนาฮินดูเป็นส่วนใหญ่ มีเพียงบางแห่งหรือบางสมัยเท่านั้น ที่สร้างขึ้นเนื่องในพระพุทธศาสนานิกายมหายาน เช่น ปราสาท ที่สร้างขึ้นในศิลปะแบบบายนทั้งหมด เพราะในขณะนั้นมีการเปลี่ยนมานับถือพระพุทธศาสนานิกายมหายานแล้ว วิธีสังเกตว่าศาสนสถานแห่งนั้นๆ สร้างขึ้นเนื่องในศาสนาและลัทธิใด ดูได้จากรูปเคารพที่ประดิษฐานภายในปราสาทประธานเป็นสำคัญ ถ้าไม่ปรากฏรูปเคารพ ให้ดูได้จากภาพเล่าเรื่องบนทับหลัง โดยเฉพาะทับหลังประดับด้านหน้าของห้องครรภคฤหะจะเป็นตัวบอกได้ดีที่สุด ในส่วนของปราสาทที่สร้างขึ้นในศาสนาฮินดูแยกออกเป็น ๒ ลัทธิ ได้แก่ “ไศวนิกาย” คือการบูชาพระอิศวรหรือพระศิวะเป็นใหญ่ เช่น ปราสาทพนมรุ้ง และ “ไวษณพนิกาย” คือการบูชาพระนารายณ์หรือพระวิษณุเป็นใหญ่ เช่น ปราสาทนครวัด ส่วนปราสาทหินพิมายและกลุ่มปราสาทรุ่นหลังในศิลปะแบบบายนที่พบทางภาคกลางของประเทศไทยทั้งหมดนั้น สร้างขึ้นเนื่องในพระพุทธศาสนานิกายมหายาน เช่น พระปรางค์สามยอด จังหวัดลพบุรี

๓. วัสดุที่ใช้ในการก่อสร้าง

การสร้างปราสาทในวัฒนธรรมขอมจะใช้วัสดุประเภทไม้ อิฐ หิน (ส่วนใหญ่เป็นหินทราย) และศิลาแลงในการก่อสร้าง

ไม้ ถือเป็นวัสดุพื้นฐานที่ใช้ในการก่อสร้างอาคารโดยทั่วไป จากหลักฐานการสร้างปราสาทที่ใช้เป็นศาสนสถานในอินเดียระยะเริ่มแรกนั้นสร้างด้วยไม้ แต่ไม้เป็นวัสดุที่ผุพังได้ง่าย จึงไม่เหลือหลักฐานให้ศึกษา ต่อมาจึงก่อด้วยอิฐหรือหิน แต่ก็ยังสังเกตได้ว่า อาคารหรือลวดลายในระยะแรกนั้น มักสร้างหรือสลักเลียนแบบเครื่องไม้ อาคารในวัฒนธรรมขอมก็เช่นเดียวกัน ระยะแรกพบว่าสร้างเลียนแบบเครื่องไม้ องค์ประกอบทางสถาปัตยกรรมบางอย่างใช้ไม้เป็นส่วนประกอบ เช่น กรอบประตู ประตู หน้าต่าง เพดาน รวมทั้งโครงหลังคาที่เป็นเครื่องไม้มุงกระเบื้องก็มี

อิฐ เป็นวัสดุที่ใช้สร้างปราสาทขอมในระยะแรกเริ่ม ได้แก่ สมัยก่อนเมืองพระนครถึงสมัยเมืองพระนครตอนต้น (พุทธศตวรรษที่ ๑๒ - ๑๔) ในราวพุทธศตวรรษที่ ๑๕ จึงเริ่มมีความนิยมสร้างปราสาทด้วยหินทราย วิธีการก่ออิฐในปราสาทขอมนั้นจะมีลักษณะเฉพาะคือ ใช้อิฐขนาดเล็ก การก่อเป็นแบบไม่สอปูน มีการขัดแผ่นอิฐก่อนนำมาเรียงต่อกันแน่นจนแทบเป็นแผ่นเดียวกัน โดยสันนิษฐานว่าเชื่อมด้วยยางไม้ เสร็จแล้วจะขัดผิวอิฐจนเรียบ ในส่วนที่ต้องการลวดลายจะสลักลงไปบนเนื้ออิฐส่วนหนึ่ง และอีกส่วนหนึ่งจะปั้นปูนทับลงไป ปราสาทที่สร้างด้วยอิฐมีส่วนที่ใช้หินประกอบด้วย ได้แก่ ส่วนของกรอบประตู เสา และทับหลัง

ปราสาทเมืองต่ำ จ.บุรีรัมย์ ตัวปราสาทก่อด้วยอิฐ ที่หน้าบันและทับหลังสลักด้วยหินทราย ส่วนกำแพงและระเบียงคดก่อด้วยหินทรายทั้งหมด

หิน ที่ใช้กันทั่วไป ได้แก่ หินทราย เพราะเป็นวัสดุที่มีความมั่นคงแข็งแรง หาได้ง่าย สลักลวดลายง่าย และมีความงดงาม จึงได้รับความนิยมนำมาสร้างปราสาทขอมมากที่สุด การนำวัสดุประเภทหินมาใช้สร้างปราสาทนั้น ช่างขอมรู้จักมาแล้วตั้งแต่ในยุคแรกเริ่มเช่นเดียวกับอิฐ แต่ในระยะแรกนำมาใช้ประกอบเพื่อความมั่นคงแข็งแรง เช่น ทำเป็นส่วนฐานอาคาร เสา กรอบประตู ทับหลัง การสร้างปราสาทด้วยหินทรายเริ่มได้รับความนิยมในสมัยเมืองพระนครตั้งแต่ราวพุทธศตวรรษที่ ๑๕ เป็นต้นมาจนหมดสมัยที่รุ่งเรืองแห่งอาณาจักรขอมในช่วงพุทธศตวรรษที่ ๑๘ หลังจากนั้นจึงกลับมาใช้วัสดุที่เป็นอิฐและเครื่องไม้อีกครั้งหนึ่ง

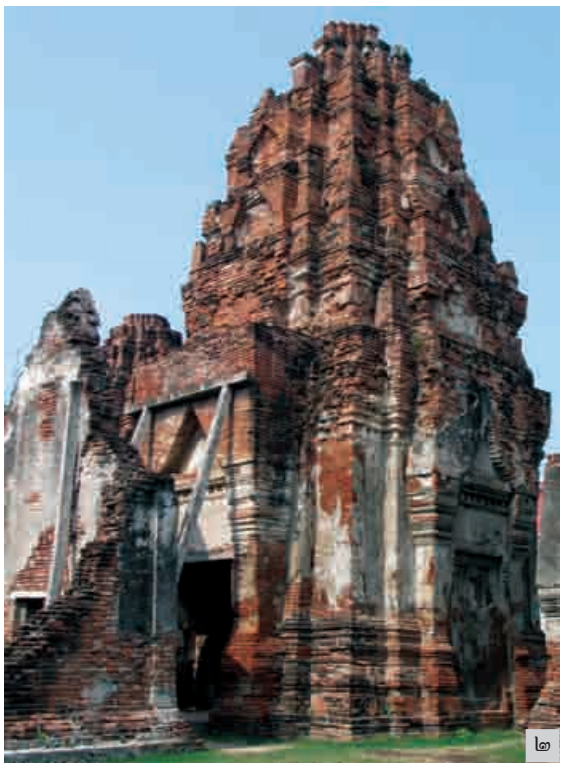

๑. บรรณาลัย ปราสาทพนมรุ้ง จ.บุรีรัมย์ สร้างด้วยศิลาแลงทั้งหลัง ศิลาแลงเป็นวัสดุที่มีความคงทนและสามารถก่อสร้างได้รวดเร็ว

๒. ปรางค์แขก จ.ลพบุรี ใช้อิฐเป็นวัสดุหลักในการก่อสร้าง

อาคารที่สร้างด้วยหินไม่ใช้ตัวเชื่อมเช่นเดียวกับอิฐ แต่จะใช้น้ำหนักของหินเป็นตัวยึดกันเอง มีส่วนที่ใช้ตัวยึดอยู่บ้างตรงมุมปราสาท โดยจะใช้เหล็กรูปตัวไอ (I) หรือตัวที (T) ฝังไว้ภายใน วิธีการก่อสร้างคือ จะนำหินที่โกลนเป็นเค้าโครงเรียงซ้อนกันขึ้นไปก่อน แล้วจึงสลักรายละเอียดของลวดลายต่างๆ ในภายหลัง

ศิลาแลง เป็นวัสดุที่มีความคงทนและแข็งแรง เมื่ออยู่ใต้ดินจะอ่อนตัวสามารถตัดเป็นรูปทรงที่ต้องการได้ง่าย แต่เมื่อสัมผัสกับอากาศแล้วจะแข็งตัว ไม่สามารถตกแต่งเป็นรูปทรงได้ ดังนั้น จึงนิยมใช้ศิลาแลงมาทำเป็นส่วนฐานของอาคาร เพราะสามารถรับน้ำหนักได้ดี อย่างไรก็ตาม การนำศิลาแลงมาใช้สร้างปราสาททั้งหลังได้เกิดขึ้นในศิลปะแบบบายนในช่วงพุทธศตวรรษที่ ๑๘ โดยพบในประเทศไทยทั้งในภาคอีสานและภาคกลาง จนถือเป็นลักษณะเฉพาะอย่างหนึ่งของวัฒนธรรมขอมศิลปะแบบบายนที่พบในประเทศไทย เหตุที่ในสมัยนี้นิยมใช้ศิลาแลง อาจเป็นเพราะว่าเป็นวัสดุที่หาง่ายในท้องถิ่นและสามารถก่อสร้างได้อย่างรวดเร็ว เทคนิคของการสร้างอาคารด้วยศิลาแลงคือ การตัดมาทั้งก้อนตามขนาดที่ต้องการ นำมาวางซ้อนกันฉาบปูนทับ และปั้นลายปูนปั้น ประดับส่วนต่างๆ ให้สวยงาม

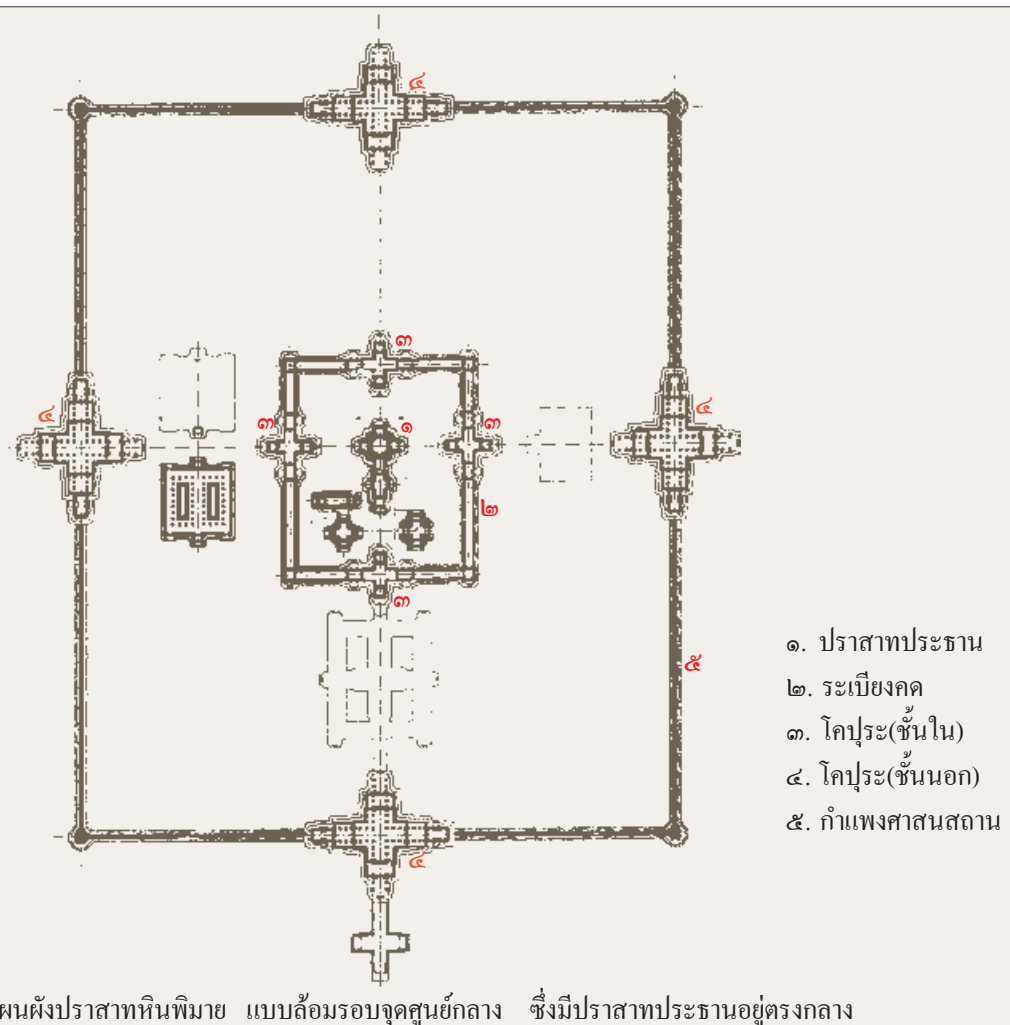

แผนผังปราสาทหินพิมาย แบบล้อมรอบจุดศูนย์กลาง ซึ่งมีปราสาทประธานอยู่ตรงกลาง
แผนผังรูปแบบนี้ส่วนใหญ่จะเป็นศาสนสถานที่สร้างอยู่บนพื้นที่ราบ
ที่มาของแผนผังจากหนังสือ : Palace of the Gods Khmer Art and Architecture in Thailand

๔. แผนผัง รูปแบบ และองค์-ประกอบทางสถาปัตยกรรม

๔.๑ แผนผังและรูปแบบ

ปราสาทขอมจะมีการออกแบบการก่อสร้างอย่างมีระเบียบ เนื่องจากคติการสร้างดังกล่าวแล้วข้างต้น โดยทั่วไปจะมีแผนผัง ๒ แบบ แบบแรกคือ *แผนผังแบบล้อมรอบจุดศูนย์กลาง* ซึ่งมีปราสาทประธานอยู่ตรงกลางล้อมรอบด้วยระเบียงคด อาจมีสระน้ำและกำแพงล้อมรอบอีกชั้นหนึ่ง ส่วนใหญ่ได้แก่ ศาสนสถานที่สร้างอยู่บนพื้นราบ เช่น ปราสาทเมืองต่ำ ปราสาทหินพิมาย ส่วนแผนผังแบบที่ ๒ คือ *แผนผังแบบตรงเข้าสู่จุดศูนย์กลาง* ได้แก่ ศาสนสถานที่อยู่บนภูเขา มีบันไดทางเดินและสิ่งปลูกสร้างเป็นระยะๆ นำขึ้นไปสู่ปราสาทประธานที่อยู่บนยอดเขา เช่น ปราสาทพนมรุ้ง ปราสาทเขาพระวิหาร

รูปแบบของปราสาทขอมที่สมบูรณ์นั้นจะประกอบด้วยกำแพงล้อมรอบศาสนสถาน ตรงกลางกำแพงมีซุ้มประตูทางเข้าทั้ง ๔ ด้าน เรียกว่า “โคปุระ” ถัดเข้าไปมีสระน้ำ อาจเป็นรูปคล้ายตัวซี (C) ในกรณีที่มีทางเข้า

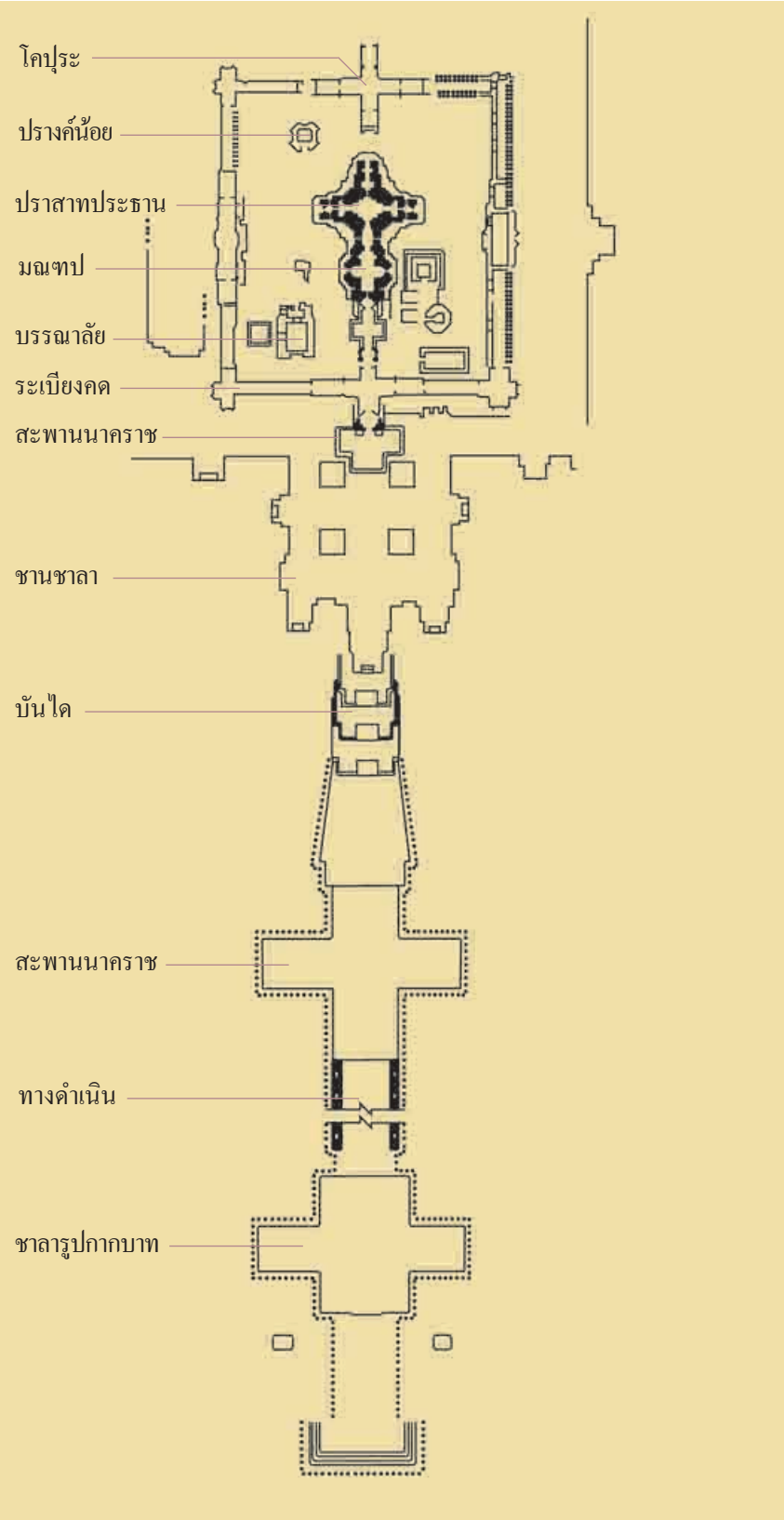

แผนผังปราสาทพนมรุ้ง แบบตรงเข้าสู่จุดศูนย์กลาง เป็นศาสนสถานที่สร้างอยู่บนภูเขา มีทางดำเนินประดับด้วยเสาตั้งเป็นแนว มีสะพานนาคราช และมีทางเดินเป็นขั้นบันได ทอดขึ้นไปสู่ที่ตั้งของปราสาทประธาน

ที่มาของแผนผังจากหนังสือ : Palace of the Gods Khmer Art and Architecture in Thailand

๒ ทาง หรือรูปคล้ายตัวแอล (L) ในกรณีที่มีทางเข้า ๔ ทาง จนถึงกำแพงชั้นในที่ล้อมรอบปราสาทประธาน ซึ่งเรียกว่า "ระเบียงคด" โดยมีโคปุระทั้ง ๔ ด้านเช่นเดียวกัน ภายในระเบียงคดเป็นที่ตั้งของปราสาทประธาน ซึ่งอาจเป็นปราสาทหลังเดียวโดดๆ หรือเป็นปราสาทหมู่ ๓ หลัง ๕ หลัง หรือ ๖ หลัง ก็ได้ อาจมีอาคารขนาดเล็กมีผังสี่เหลี่ยมผืนผ้าที่เรียกว่า "บรรณาลัย" เป็นที่เก็บรักษาคัมภีร์อันศักดิ์สิทธิ์ อยู่ด้านหน้าปราสาทประธาน ปราสาทขนาดใหญ่ เช่น ปราสาทหินพิมาย และปราสาทพนมรุ้ง จะมีส่วนที่เพิ่มขึ้นได้แก่ "ทางดำเนิน" มักประดับด้วยเสาตั้งเป็นแนวตลอดทางเดินเรียกว่า *เสานางเรียง* หรือ *เสานางจรัล* มี "สะพานนาคราช" ซึ่งมีผังเป็นรูปกากบาท ราวสะพานทำเป็นลำตัวของพญานาค ๕ เศียร หันหน้าออกแผ่พังพานทั้ง ๔ ทิศ เปรียบเสมือนเป็นทางเดินเชื่อมระหว่างโลกมนุษย์กับโลกสวรรค์ หากเป็นปราสาทที่ตั้งอยู่บนภูเขาจะมีทางเดินเป็นขั้นบันไดทอดขึ้นไปสู่บริเวณที่ตั้งของปราสาทประธาน

๔.๒ องค์ประกอบทางสถาปัตยกรรม

ส่วนฐาน โดยทั่วไปแล้วปราสาทขอมมักตั้งอยู่บนฐานบัวเตี้ยๆ ต่อมาในสมัยของศิลปะแบบบายน ฐานบัวนี้ได้พัฒนามาเป็นรูปแบบเฉพาะที่เรียกว่า "ฐานบัวลูกฟัก" หมายถึง ฐานบัวที่มีการประดับท้องไม้ด้วยแถบสี่เหลี่ยมคล้ายกับลูกฟัก

ส่วนกลาง ได้แก่ ส่วนของอาคารทรงสี่เหลี่ยม ภายในเป็นห้องประดิษฐานรูปเคารพ เรียกว่า *"ห้องครรภคฤหะ"* (หรือเรือนธาตุ) ส่วนนี้จะทำเป็นอาคารเพิ่มมุมเพื่อจะออกมุขและรับกับซุ้มประตูทางเข้า ด้านหน้าของห้องครรภคฤหะมีที่ยื่นออกมาเรียกว่า *มณฑป* มีตัวเชื่อมส่วนนี้เรียกว่า *อันตราละ* (มุขกระสัน) ส่วนของประตูมีองค์ประกอบที่สำคัญ ได้แก่

- **เสาติดผนัง** คือ วงกบกรอบประตูเป็นเสาสี่เหลี่ยมรองรับน้ำหนักของส่วนบน นิยมสลักลวดลายอย่างงดงาม เช่น ลายก้านต่อดอก

- **เสาประดับกรอบประตู** จะอยู่ด้านหน้าวงกบกรอบประตู ทำขึ้นเพื่อการประดับตกแต่งมากกว่าการรับน้ำหนัก ดังนั้นตัวเสาประดับกรอบประตูจึงใช้เป็นหลักฐานสำคัญอย่างหนึ่งในการกำหนดอายุของศาสนสถานแห่งนั้นๆ ตามหลักของวิวัฒนาการทางศิลปะ เช่น ในระยะแรกจะเป็นเสากลมแบบอินเดีย ต่อมาทำเป็นเสาแปดเหลี่ยม รวมทั้งการแบ่งส่วนของเสาและการสลักลวดลายก็บอกถึงวิวัฒนาการได้เช่นกัน

๒

๑. เสาติดผนังปราสาทศีขรภูมิ จ.สุรินทร์
๒. และ ๓ เสาติดผนังและเสาประดับกรอบประตูปราสาทพนมรุ้ง จ.บุรีรัมย์

๓

๑

๑. หน้าบันเล่าเรื่องรามายณะ ปราสาทพนมรุ้ง จ.บุรีรัมย์
๒. ทับหลังแบบบาปวน ที่ปรางค์น้อย ปราสาทพนมรุ้ง จ.บุรีรัมย์
๓. ทับหลังเล่าเรื่องรามายณะ ปราสาทพนมรุ้ง จ.บุรีรัมย์
๔. ทับหลังภาพเทวดาเหนือหน้ากาล ที่ปราสาทพนมรุ้ง จ.บุรีรัมย์

- **ทับหลัง** หมายถึง แท่งหินรูปสี่เหลี่ยมผืนผ้าที่อยู่เหนือกรอบประตูทางเข้าในลักษณะเดียวกับขื่อ เพื่อรับน้ำหนักของชั้นหลังคา ทับหลังมี ๒ ประเภท คือ *ทับหลังจริง* ซึ่งอยู่ชั้นใน ทำหน้าที่รับน้ำหนักชั้นหลังคาอย่างแท้จริง และ*ทับหลังประดับ* ซึ่งอยู่ชั้นนอก เป็นงานประดับสถาปัตยกรรม ซึ่งนิยมสลักลวดลายและภาพเล่าเรื่องต่างๆ ทับหลังจึงเป็นหลักฐานสำคัญที่สุดอย่างหนึ่งในการกำหนดอายุศาสนสถานแห่งนั้น และเป็นตัวบอกได้ว่า ศาสนสถานนั้นสร้างขึ้นในศาสนาและลัทธิใด โดยเฉพาะชิ้นที่สำคัญที่สุด ได้แก่ ทับหลังที่อยู่ด้านหน้าของห้องครรภคฤหะ เหตุที่เชื่อว่าทับหลังใช้เป็นตัวกำหนดอายุได้ดีที่สุด เพราะส่วนใหญ่จะสร้างขึ้นพร้อมกับตัวปราสาท และสลักด้วยศิลา จึงเป็นสิ่งที่คงทนถาวร รวมทั้งมีภาพเล่าเรื่องและลวดลายประดับที่สามารถบอกวิวัฒนาการได้เป็นอย่างดี

- **หน้าบัน** คือ ส่วนของหลังคารูปทรงสามเหลี่ยมเหนือทับหลังในลักษณะเดียวกับหน้าจั่ว ตัวกรอบหน้าบันนิยมทำเป็นตัวนาคและเศียรนาค เรียกว่า *ซุ้มโค้งเข้าโค้งออกแบบขอม* ตัวหน้าบันนิยมสลักลวดลายและภาพเล่าเรื่อง โดยทั่วไปจะสัมพันธ์กับภาพเล่าเรื่องบนทับหลัง ซึ่งใช้เป็นตัวบอกอายุสมัย และบ่งบอกว่าเป็นศาสนสถานในศาสนาและลัทธิใดด้วยเช่นกัน

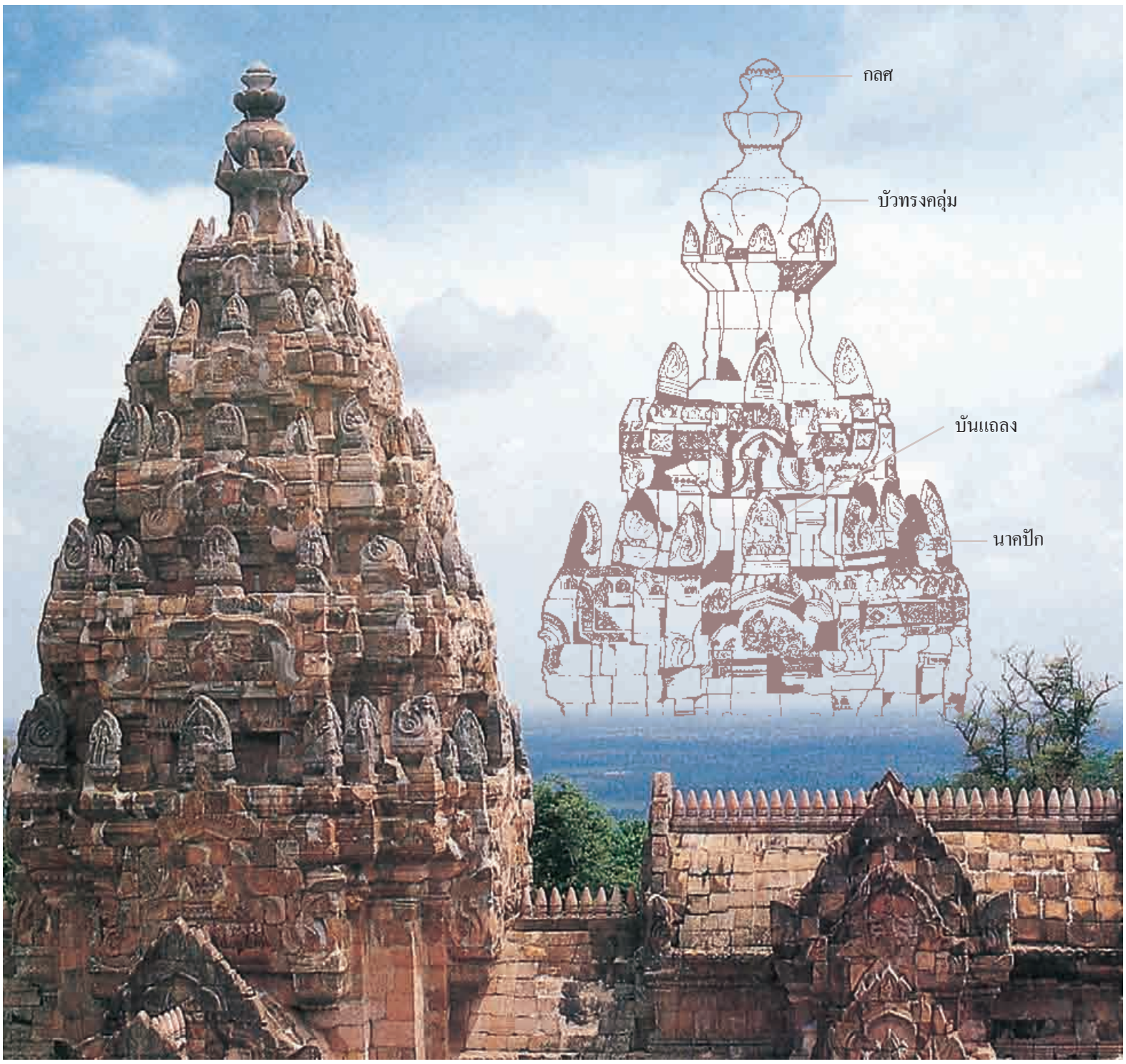

ส่วนยอดของปราสาทพนมรุ้ง จ.บุรีรัมย์ ทำเป็นหลังคาซ้อนชั้นลดหลั่นกัน ๕ ชั้น เรียกว่า "ชั้นวิมาน" หรือ "ชั้นบัญชร"

ส่วนยอด ได้แก่ ส่วนยอดของปราสาทเหนือส่วนเรือนธาตุขึ้นไป ที่ทำเป็นหลังคาซ้อนชั้นลดหลั่นกัน เรียกว่า *"ชั้นวิมาน"* หรือ *"ชั้นบัญชร"* โดยทั่วไปจะมี ๕ ชั้น แต่ละชั้นมีนาคปัก หมายถึง หัวพญานาคประดับที่มุมประธาน แต่ละด้านประดับด้วย *"บันแถลง"* หมายถึง รูปจั่วหรือซุ้มหน้าต่างเป็นรูปสัญลักษณ์ของวิมานซึ่งเป็นที่สถิตของเทวดา ส่วนยอดสุดเป็นรูปกลีบบัวเรียก *บัวทรงคลุ่ม* รองรับส่วนยอดที่เรียกชื่อว่า *กลศ* (กะ-ละ-สะ) มีรูปร่างคล้ายหม้อน้ำเทพมนตร์ในศาสนาฮินดู

๕. ปราสาทขอมและพัฒนาการในดินแดนไทย

ในการศึกษาศิลปะขอมในประเทศไทย ได้ใช้การเรียกชื่อศิลปะอย่างเดียวกับศิลปะขอมในประเทศกัมพูชาเป็นหลัก ซึ่งในการกำหนดอายุของปราสาทขอมนั้นได้แบ่งออกเป็น ๒ สมัยใหญ่ๆ ได้แก่ สมัยก่อนเมืองพระนคร (พุทธศตวรรษที่ ๑๑ - ๑๔) และสมัยเมืองพระนคร (พุทธศตวรรษที่ ๑๔ - ๑๘) และแบ่งออกเป็นสมัยย่อยเรียกเป็นชื่อศิลปะแบบต่างๆ รวม ๑๔ แบบ ดังนี้

ก. สมัยก่อนเมืองพระนคร

๑. ศิลปะแบบพนมดา
ราว พ.ศ. ๑๑๐๐ - ๑๑๕๐

๒. ศิลปะแบบสมโบร์ไพรกุก
ราว พ.ศ. ๑๑๕๐ - ๑๒๐๐

๓. ศิลปะแบบไพรกเมง
ราว พ.ศ. ๑๑๘๐ - ๑๒๕๐

๔. ศิลปะแบบกำพงพระ
ราว พ.ศ. ๑๒๕๐ - ๑๓๕๐

ข. สมัยเมืองพระนคร

๕. ศิลปะแบบกุเลน
ราว พ.ศ. ๑๓๗๐ - ๑๔๒๐

๖. ศิลปะแบบพระโค
ราว พ.ศ. ๑๔๒๐ - ๑๔๔๐

๗. ศิลปะแบบบาแค็ง
ราว พ.ศ. ๑๔๔๐ - ๑๔๗๐

๘. ศิลปะแบบเกาะแกร์
ราว พ.ศ. ๑๔๖๕ - ๑๔๙๐

๙. ศิลปะแบบแปรรูป
ราว พ.ศ. ๑๔๙๐ - ๑๕๑๐

๑๐. ศิลปะแบบบันทายสรี
ราว พ.ศ. ๑๕๑๐ - ๑๕๕๐

๑๑. ศิลปะแบบคลัง (หรือเกลียง)
ราว พ.ศ. ๑๕๕๐ - ๑๕๖๐

๑๒. ศิลปะแบบบาปวน
ราว พ.ศ. ๑๕๖๐ - ๑๖๓๐

๑๓. ศิลปะแบบนครวัด
ราว พ.ศ. ๑๖๕๐ - ๑๗๒๐

๑๔. ศิลปะแบบบายน
ราว พ.ศ. ๑๗๒๐ - ๑๗๘๐

สำหรับปราสาทขอมที่พบในประเทศไทย อาจกำหนดตามช่วงระยะเวลาต่างๆ ดังนี้ คือ

๕.๑ ช่วงพุทธศตวรรษที่ ๑๒ - ๑๔

ในราวพุทธศตวรรษที่ ๑๒ - ๑๔ ซึ่งตรงกับศิลปะขอมสมัยก่อนเมืองพระนคร และร่วมสมัยกับวัฒนธรรมทวารวดีในภาคกลางของประเทศไทย อันเป็นสมัยแรกที่เริ่มปรากฏหลักฐานการรับศาสนาจากอินเดีย ในระยะแรกนี้ สิ่งปลูกสร้างที่เป็นปราสาทนั้นแทบจะไม่เหลือหลักฐานไว้ให้ศึกษาเลย เนื่องจากปราสาทในสมัยนี้ส่วนใหญ่ก่อด้วยอิฐ จึงพังทลายไปตามกาลเวลา ยกเว้นเพียงชิ้นส่วนที่เป็นหิน เช่น ทับหลัง หน้าบัน และเสาประดับกรอบประตูเท่านั้นที่ยังคงปรากฏอยู่ มีปราสาทที่ยังหลงเหลือหลักฐานค่อนข้างสมบูรณ์อยู่เพียงหลังเดียวเท่านั้นคือ ปราสาทภูมิโพน อำเภอสังขะ จังหวัดสุรินทร์ ที่สามารถศึกษารูปแบบได้

หลักฐานที่พบในช่วงนี้จะอยู่ในภาคตะวันออกและภาคตะวันออกเฉียงเหนือ ที่จังหวัดจันทบุรี ปราจีนบุรี สระแก้ว บุรีรัมย์

สุรินทร์ และอุบลราชธานี ความสำคัญของภาคตะวันออกนั้น นอกจากเป็นดินแดนที่รับอารยธรรมจากภายนอกในระยะแรกแล้ว ยังเป็นจุดเชื่อมต่อทางวัฒนธรรม เช่น มีความสัมพันธ์กับทางภาคใต้ และแสดงการผสมผสานทางวัฒนธรรมระหว่างทวารวดีภาคกลางกับศิลปะขอมสมัยก่อนเมืองพระนคร หน้าบันหลายชิ้นที่พบที่วัดทองทั่ว ซึ่งปัจจุบันชิ้นหนึ่งจัดแสดงไว้ในพิพิธภัณฑสถานแห่งชาติพระนคร อีก ๒ ชิ้นเก็บรักษาไว้ที่วัดทองทั่ว และวัดบน บริเวณเขาพลอยแหวน จังหวัดจันทบุรี หน้าบันดังกล่าวมีความสัมพันธ์กับศิลปะที่พบบริเวณจังหวัดอุบลราชธานี ทางตอนเหนือของประเทศกัมพูชา และทางตอนใต้ของประเทศลาว หลักฐานที่พบอีกชิ้นหนึ่งคือ ทับหลัง ซึ่งพบที่ปราสาทเขาน้อย อำเภออรัญประเทศ จังหวัดสระแก้ว กำหนดอายุอยู่ในศิลปะแบบไพรกเมง

ในด้านประติมากรรม ได้พบหลักฐานชิ้นสำคัญเป็นรูปเทวสตรี ซึ่งสันนิษฐานว่าเป็นพระอุมาเทวี พบที่อำเภออรัญประเทศ จังหวัดสระแก้ว ปัจจุบันเป็นสมบัติของพิพิธภัณฑ์วังสวนผักกาด จัดเป็นประติมากรรมรุ่นเก่าสุดที่พบในประเทศไทย ตรงกับสมัยสมโบร์ไพรกุก (ราวพุทธศตวรรษที่ ๑๒) โดยดูจากการนุ่งผ้ายาวและมีจีบหน้านาง ยกเป็นริ้วตามธรรมชาติ คาดเข็มขัดที่ส่วนหัวเป็นรูปไข่ ใกล้เคียงกับศิลปะอินเดียสมัยคุปตะจนถึงสมัยหลังคุปตะเป็นอย่างมาก

ประติมากรรมเนื่องในศาสนาฮินดูอีกจำนวนหนึ่งที่พบในแถบจังหวัดปราจีนบุรีและจังหวัดสระแก้ว ได้แก่ ศิวลึงค์ และพระนารายณ์ โดยเฉพาะพระนารายณ์สวมหมวกทรงกระบอกนั้นแสดงให้เห็นถึงความสัมพันธ์กับศิลปะที่พบทางภาคใต้ และที่เมืองศรีเทพ จังหวัดเพชรบูรณ์ ด้วย

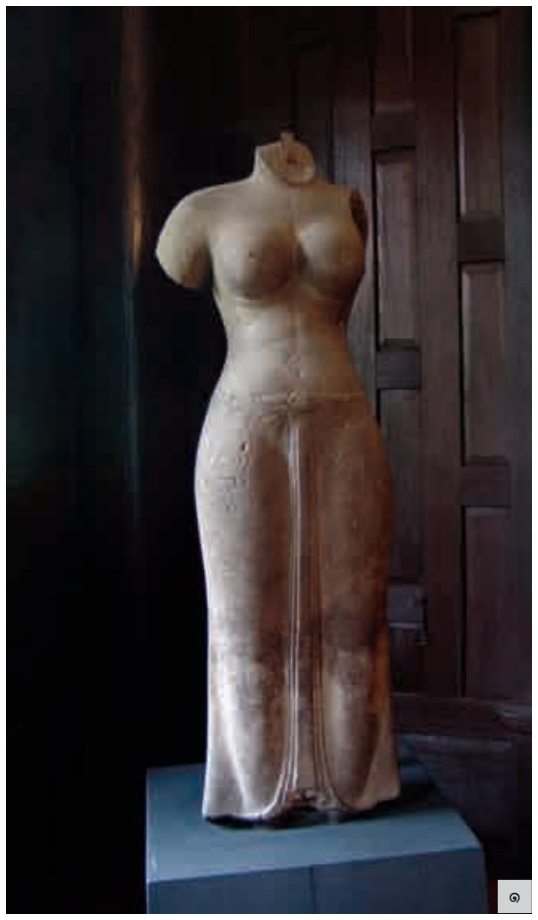

๑. พระอุมา พบที่ อ.อรัญประเทศ จ.สระแก้ว ประติมากรรมรุ่นเก่าที่สุดที่พบในประเทศไทย (พุทธศตวรรษที่ ๑๒) จัดแสดงไว้ในพิพิธภัณฑ์วังสวนผักกาด กรุงเทพฯ

๒. หน้าบัน มกรคายวงโค้ง จากวัดทองทั่ว จ.จันทบุรี (พุทธศตวรรษที่ ๑๒) จัดแสดงไว้ที่พิพิธภัณฑสถานแห่งชาติพระนคร

นอกจากนี้ยังได้พบหลักฐานที่สำคัญ คือ ร่องรอยของปราสาทแบบสมโบร์ไพรกุก บริเวณแก่งสะพือ อำเภอพิบูลมังสาหาร จังหวัดอุบลราชธานี พร้อมประติมากรรมหินทราย ที่สำคัญคือ ทับหลัง หรือหน้าบันที่วัดสุปัฏนาราม ซึ่งกำหนดอายุอยู่ในราวพุทธศตวรรษที่ ๑๒ อีกชิ้นหนึ่งพบที่วัดสระแก้วใกล้กับแก่งสะพือ จัดอยู่ในศิลปะแบบไพรกเมง ราวพุทธศตวรรษที่ ๑๓ จากลักษณะลวดลายแสดงว่า มีความสัมพันธ์กับงานประติมากรรมทวารวดีในภาคกลางของประเทศไทย

ปราสาทภูมิโพน จ.สุรินทร์ ศิลปะแบบสมโบร์ไพรกุกต่อไพรกเมง (พุทธศตวรรษที่ ๑๒ - ๑๓)

ปราสาทภูมิโพน (ภูมิโปน) จังหวัดสุรินทร์ อยู่ที่ตำบลดม อำเภอสังขะ เชื่อกันว่า เป็นหลักฐานทางสถาปัตยกรรมขอมสมัยก่อนเมืองพระนครที่เก่าที่สุดในประเทศไทยที่ยังเหลือหลักฐานอยู่ จัดเป็นศิลปะแบบสมโบร์ไพรกุกต่อไพรกเมง ราวพุทธศตวรรษที่ ๑๒ - ๑๓ โดยดูจากระบบโครงสร้างทางสถาปัตยกรรมที่มีแบบแผนของศิลปะขอมก่อนเมืองพระนคร เช่น การมีเสาประดับมุมซึ่งต่างจากสมัยหลังเมืองพระนครที่มีการเพิ่มมุม รวมทั้งมีการประดับปราสาทจำลองตรงส่วนของเหนือกรอบประตูแต่ละด้าน และที่มุมหลังคาในแต่ละชั้น ในขณะที่สมัยหลังเมืองพระนครจะเปลี่ยนจากปราสาทจำลองมาเป็นบันแถลงแล้ว นอกจากนี้ การประดับทับหลังที่มีส่วนวงโค้งรูปเกือกม้ากับหน้าบันก็เป็นงานในลักษณะที่ใกล้เคียงกับศิลปะของประเทศอินเดีย รวมทั้งลวดลายที่หน้าบันที่เหลืออยู่ก็มีความสัมพันธ์อย่างมากกับศิลปะทวารวดีในภาคกลางและในอินเดียสมัยคุปตะ

ที่ปราสาทภูมิโพนยังพบอาคารขนาดเล็กตั้งอยู่ในแผนผังสี่เหลี่ยมผืนผ้า และทับหลังชิ้นสำคัญชิ้นหนึ่ง ที่แสดงลวดลายสิงห์ที่มีปากเป็นนก มีวงโค้ง ๔ วง ประดับรูปเหรียญ ๓ วง อันเป็นลักษณะของทับหลังศิลปะแบบสมโบร์ไพรกุกต่อไพรกเมง เป็นหลักฐานสำคัญในการกำหนดอายุศาสนสถานแห่งนี้

๕.๒ ช่วงพุทธศตวรรษที่ ๑๔ - ๑๕

ในช่วงระยะเวลานี้จัดเป็นช่วงแรกของศิลปะขอมสมัยเมืองพระนคร ซึ่งเป็นศิลปะแบบพระโค บาแค็ง เกาะแกร์ และแปรรูปตามลำดับ หลักฐานปราสาทขอมในช่วงเวลานี้ที่พบในประเทศไทยมีน้อยมาก และส่วนใหญ่อยู่ในสภาพพัง เพราะเป็นปราสาทที่ก่อด้วยอิฐ การกำหนดอายุทำได้ค่อนข้างยาก สิ่งที่สามารถกำหนดอายุได้ดีที่สุดคือทับหลัง รวมทั้งอาจมีศิลาจารึกที่กล่าวถึงการก่อสร้างไว้ด้วย ตัวอย่างปราสาทที่จัดอยู่ในช่วงระยะเวลานี้ ได้แก่ ปราสาทสระเพลง ปราสาทโนนกู่ ปราสาทเมืองแขก ที่อำเภอโนนสูง จังหวัดนครราชสีมา ปราสาทสังข์-ศิลป์ชัย ที่อำเภอสังขะ จังหวัดสุรินทร์ และปรางค์แขก ที่อำเภอเมืองฯ จังหวัดลพบุรี ส่วนแหล่งอื่นๆ พบเฉพาะทับหลัง แต่องค์ปราสาทพังทลายไปหมดแล้ว เช่น ทับหลังที่พบในบริเวณเทวสถานพระนารายณ์ อำเภอเมืองฯ จังหวัดนครราชสีมา เป็นศิลปะแบบพระโค ในช่วงพุทธศตวรรษที่ ๑๕

หลักฐานจากปราสาทพนมวัน อำเภอเมืองฯ จังหวัดนครราชสีมา น่าจะเป็นแหล่งหนึ่งที่เคยมีปราสาทขอมในช่วงระยะเวลานี้ เพราะได้พบทับหลังและจารึกที่กรอบประตู

กล่าวถึงพระนามของกษัตริย์เขมร ๒ พระองค์ คือ พระเจ้าอินทรวรมันที่ ๑ (พ.ศ. ๑๔๒๐ - ๑๔๓๒) และพระเจ้ายโศวรมันที่ ๑ (พ.ศ. ๑๔๓๒ - ๑๔๔๓) โดยทับหลังชิ้นหนึ่งเป็นศิลปะแบบพระโค และอีกชิ้นหนึ่งเป็นศิลปะแบบบาแค็ง สำหรับศิลปะแบบเกาะแกร์ได้พบหลักฐานทับหลังหลายชิ้นจากปราสาทหลายแห่ง เช่น ที่ปราสาทเมืองแขก อำเภอสูงเนิน จังหวัดนครราชสีมา และที่ปราสาทสังข์ศิลป์ชัย อำเภอสังขะ จังหวัดสุรินทร์ นอกจากนี้ยังมีหลักฐานสำคัญแห่งหนึ่ง เป็นฐานปราสาทขนาดเล็กที่ก่อด้วยอิฐ บริเวณปราสาทพนมรุ้ง จากลวดลายบนเสาประดับกรอบประตูและศิลาจารึก แสดงให้เห็นว่าบริเวณนี้เคยมีการสร้างปราสาทมาแล้วก่อนที่จะสร้างปราสาทพนมรุ้งขึ้นในภายหลัง

ปรางค์แขก จังหวัดลพบุรี อยู่ที่อำเภอเมืองฯ นับเป็นหลักฐานปราสาทขอมในภาคกลางที่สำคัญ และเหลืออยู่ในสภาพค่อนข้างสมบูรณ์ที่สุด ศาสนสถานแห่งนี้เป็นปราสาทอิฐ ๓ หลัง โดยมีปราสาทหลังกลางที่มีขนาดใหญ่เป็นประธาน จากลักษณะทางสถาปัตยกรรมแสดงให้เห็นถึงวิธีการก่อสร้างที่สืบทอดมาจากในสมัยก่อนเมืองพระนคร กล่าวคือ เป็นปราสาทที่ก่ออิฐแบบไม่สอปูนและยังไม่มีการเพิ่มมุมชัดเจน ในขณะที่ในสมัยหลังจะทำเป็นแบบเพิ่มมุมแล้ว การเข้ากรอบประตูศิลายังเลียนแบบเครื่องไม้ คือ มีลักษณะเป็นเสาติดผนังปรากฏอยู่ แต่ที่ศาสนสถานแห่งนี้ไม่ได้พบหลักฐานอื่นๆ เช่น ทับหลัง หรือลวดลายที่จะสามารถกำหนดอายุได้อย่างแน่นอน

ปรางค์แขก จ.ลพบุรี เป็นปราสาทที่เก่าที่สุดในภาคกลางของประเทศไทย (ประมาณพุทธศตวรรษที่ ๑๕) เป็นต้นเค้าของปราสาทที่มียอดเป็นทรงพุ่ม

๑. ส่วนยอดปราสาทหินพิมาย จ.นครราชสีมา มีลักษณะเป็นทรงพุ่ม
๒. ทับหลังภาพไตรโลกยวิชัย

นอกจากนี้ ที่ปรางค์แขกยังแสดงถึงความเป็นศิลปะพื้นเมืองที่ต่างไปจากศิลปะของขอมคือ การประดับลายปูนปั้นที่ฐานสูงขึ้นอย่างมาก และเครื่องบนหลังคาก็เพิ่มมุมมากยิ่งขึ้น อันเป็นต้นเค้าของปราสาทและปรางค์ที่มียอดเป็นทรงพุ่มในระยะต่อมา สันนิษฐานว่า ปราสาทนี้อยู่ในช่วงประมาณพุทธศตวรรษที่ ๑๕ และจัดเป็นปราสาทขอมที่เก่าที่สุดในภาคกลางของประเทศไทย

๕.๓ ช่วงพุทธศตวรรษที่ ๑๖ - ๑๗

ในช่วงระยะเวลานี้ตรงกับศิลปะขอมแบบคลัง-บาปวน และแบบนครวัด ได้พบปราสาทขอมในประเทศไทยหลายแห่ง เช่น ปราสาทพนมวัน และปราสาทหินพิมาย ที่จังหวัดนครราชสีมา ปราสาทกู่สวนแตง ปราสาทพนมรุ้ง และปราสาทเมืองต่ำ ที่จังหวัดบุรีรัมย์ ปราสาทตาเมือนธม ปราสาทบ้านพลวง และปราสาทศีขรภูมิ ที่จังหวัดสุรินทร์ ปราสาทสระกำแพงใหญ่ ที่จังหวัดศรีสะเกษ ปราสาทกู่กาสิงห์ ที่จังหวัดร้อยเอ็ด ปราสาทสด็อกก็อกธม ที่จังหวัดสระแก้ว

รูปแบบและแผนผังของปราสาทในช่วงระยะเวลานี้ มีระเบียบแบบแผนเดียวกับปราสาทในกัมพูชาสมัยเมืองพระนคร และเป็นศาสนสถานขนาดใหญ่ที่จัดเป็นศาสนสถานประจำเมือง มีโครงสร้างที่สำคัญ คือ ปราสาทประธานที่อยู่ตรงกลางอาจมีหลังเดียว เช่น ปราสาทหินพิมาย ปราสาทพนมรุ้ง หรือเป็นหมู่ ๓ หลัง ๕ หลัง หรือ ๖ หลัง เช่น ปราสาทเมืองต่ำ ปราสาทสระกำแพงใหญ่ ปราสาทศีขรภูมิ

การกำหนดอายุของปราสาทในช่วงระยะเวลานี้ พิจารณาจากแผนผังของอาคารโดยรวม รวมทั้งรูปแบบของปราสาท เช่น

มีการเพิ่มมุม และยอดปราสาทเป็นทรงพุ่ม สิ่งสำคัญที่ใช้ในการกำหนดรูปแบบและอายุ ได้แก่ ลวดลายประดับที่ทับหลัง หน้าบัน และเสาประดับกรอบประตู ลักษณะที่จัดเป็นศิลปะแบบคลัง-บาปวน ซึ่งปรากฏอยู่มาก ได้แก่ ทับหลังที่ประกอบด้วยลายหน้ากาลคายท่อนพวงมาลัยอยู่ตรงกึ่งกลางด้านล่าง หน้ากาลมีลิ้นเป็นสามเหลี่ยม มีมือมายึดท่อนพวงมาลัย มีภาพเล่าเรื่องเล็กๆ อยู่เหนือหน้ากาล เหนือท่อนพวงมาลัยเป็นลายใบไม้หรือลายกระหนกม้วนออกทั้ง ๒ ข้าง ใต้ท่อนพวงมาลัยเป็นลายใบไม้ม้วนเข้า หากมีลายเฟื่องอุบะมาแบ่งท่อนพวงมาลัยออกเป็น ๔ ส่วน จะจัดเป็นแบบคลัง แต่ถ้าไม่มีจะจัดเป็นแบบบาปวน ส่วนใหญ่ของปราสาทขอมในประเทศไทยในสมัยนี้ จะพบลายดังกล่าวปะปนกันในศาสนสถานแหล่งเดียวกัน หรือในปราสาทหลังเดียวกัน ทำให้อาจกำหนดได้ว่า ศิลปะแบบคลัง-บาปวนที่พบในประเทศไทยนั้นเป็นศิลปะต่อเนื่องสมัยเดียวกัน ตัวอย่างเช่น ที่ปราสาทเมืองต่ำ ปราสาทสระกำแพงใหญ่

ทับหลังในศิลปะแบบนครวัดส่วนใหญ่จะนิยมสลักภาพเล่าเรื่อง ประกอบด้วยรูปบุคคลเล็กๆ เต็มพื้นที่ เช่น ที่ปราสาทหินพิมาย ปราสาทพนมรุ้ง ปราสาทศีขรภูมิ นอกจากนี้ ยังใช้หลักฐานของงานประติมากรรมประดับศาสนสถานเป็นตัวกำหนดรูปแบบทางศิลปะ เช่น ประติมากรรมรูปบุคคลในศิลปะแบบบาปวน จะสังเกตได้จากทรงผมที่ถักและเกล้าขึ้นไปเป็นมวยอยู่เหนือศีรษะคางเป็นร่อง ชายผ้านุ่งด้านหน้าเว้าใต้พระนาภีด้านหลังสูงขึ้นมาถึงกึ่งกลางหลัง ในขณะที่ศิลปะแบบนครวัดนิยมมงกุฎทรงกรวย มีเทริด (กระบังหน้า) และประดับเครื่องทรง

มีข้อสังเกตที่สำคัญทางด้านรูปแบบของปราสาทขอมศิลปะแบบนครวัดที่พบในดินแดนไทยในช่วงพุทธศตวรรษที่ ๑๗ ที่มีลักษณะเฉพาะเกิดขึ้น โดยอาจถือเป็นงานที่พัฒนาขึ้นในท้องถิ่น ได้แก่ การทำยอดปราสาทที่เป็นทรงพุ่ม เช่น ที่ปราสาทหินพิมายและปราสาทพนมรุ้ง โดยเปลี่ยนการประดับชั้นหลังคาจากปราสาทจำลองเป็นการประดับแผ่นหินที่อยู่ในรูปสามเหลี่ยม ที่เรียกว่า นาคปัก แทน ซึ่งในปัจจุบันพบว่าลักษณะดังกล่าวเกิดขึ้นในประเทศกัมพูชาก่อนแล้ว

หลักฐานที่น่าสนใจในช่วงระยะเวลานี้ คือ ได้พบว่า มีการสร้างปราสาทที่มีความสำคัญ และมีขนาดใหญ่หลายแห่ง รวมทั้งได้พบหลักฐานเกี่ยวกับการก่อสร้าง เช่น ศิลาจารึกที่กล่าวถึงพระนามผู้สร้าง ทำให้ได้ข้อสันนิษฐานเกี่ยวกับประวัติศาสตร์ได้ในระดับหนึ่งว่า บริเวณภาคอีสานตอนล่างนี้

ทับหลังภาพหน้ากาลคายท่อนพวงมาลัย ปราสาทเมืองต่ำ จ. บุรีรัมย์

เป็นดินแดนสำคัญของอาณาจักรขอม โดยในบางสมัยอาจมีฐานะเป็นเมืองลูกหลวงที่มีบุคคลสำคัญมาปกครอง หลักฐานจากจารึกได้กล่าวถึงพระเจ้าชัยวรมันที่ ๕ ซึ่งทรงสร้างปราสาทในแคว้นรอบนอกเมืองพระนคร หรือ "ดินแดนนอกกัมพุช" เช่น ปราสาทเขาพระวิหาร ปราสาทตาเมือนธม พระเจ้าชัยวรมันที่ ๖ ซึ่งทรงสร้างปราสาทหินพิมาย และนเรนทราทิตย์ ซึ่งสร้างปราสาทพนมรุ้ง

ปราสาทสำคัญในช่วงพุทธศตวรรษที่ ๑๖ - ๑๗ ที่ควรกล่าวถึง มีดังต่อไปนี้

๑. ปราสาทเมืองต่ำ จังหวัดบุรีรัมย์

อยู่ที่ตำบลจระเข้มาก อำเภอประโคนชัย ปราสาทแห่งนี้ไม่พบประวัติการก่อสร้างและศิลาจารึก แต่จากรูปแบบศิลปกรรมจัดอยู่ในสมัยของศิลปะแบบคลัง-บาปวน ราวปลายพุทธศตวรรษที่ ๑๖ - ต้นพุทธศตวรรษที่ ๑๗

ปราสาทเมืองต่ำเป็นปราสาทที่ตั้งอยู่บนพื้นที่ราบ มีแผนผังแบบล้อมรอบจุดศูนย์กลาง ประกอบด้วยกำแพง สระน้ำ และระเบียงคดล้อมรอบตัวปราสาท ภายในมีปราสาท ๕ หลังอยู่บนฐานเดียวกัน เรียงเป็น ๒ แถว แถวหน้ามี ๓ หลัง แถวที่ ๒ มี ๒ หลังในลักษณะสับหว่างกัน องค์กลางด้านหน้าเป็นปราสาทประธาน เพราะมีขนาดใหญ่สุด แต่เหลือเฉพาะส่วนฐาน

ตัวปราสาทก่อด้วยอิฐขัดผิวจนเรียบ ที่หน้าบันและทับหลังสลักด้วยศิลา ส่วนกำแพง และระเบียงคดก่อด้วยหินทราย

การกำหนดอายุของปราสาทพิจารณาจากลวดลายบนทับหลัง ซึ่งจัดอยู่ในศิลปะแบบคลัง-บาปวน ประกอบด้วยลายที่สำคัญ คือ มีหน้ากาลคายท่อนพวงมาลัยอยู่กึ่งกลางด้านล่าง หน้ากาลมีลิ้นเป็นสามเหลี่ยม มีมือมายึดท่อนพวงมาลัย มีภาพเล่าเรื่องเล็กๆ อยู่

ปราสาทเมืองต่ำ จ.บุรีรัมย์
ศิลปะขอมแบบคลัง-บาปวน
(พุทธศตวรรษที่ ๑๖ - ๑๗)

๑. ทับหลังแบบคลัง-บาปวน ปราสาทเมืองต่ำ

๒. ทับหลังภาพพระอุมา - มเหศวร ปราสาทเมืองต่ำ

๓. หน้าบัน จากปราสาทเมืองต่ำ จัดแสดงที่พิพิธภัณฑสถานแห่งชาติพิมาย

๔. ทับหลังภาพพิธีสยุมพรของพระอิศวรและพระอุมา จากปราสาทเมืองต่ำ จัดแสดงที่พิพิธภัณฑสถานแห่งชาติพิมาย

เหนือหน้ากาล เหนือท่อนพวงมาลัยเป็นลายใบไม้หรือลายกระหนกม้วนออกทั้ง ๒ ข้าง ใต้ท่อนพวงมาลัยเป็นลายใบไม้ม้วน โดยแบ่งเป็น ๒ กลุ่ม คือ กลุ่มที่มีลายเฟื่องอุบะ มาแบ่งท่อนพวงมาลัยออกเป็น ๔ ส่วน จัดเป็นศิลปะแบบคลัง อีกกลุ่มหนึ่งไม่มีลายเฟื่องอุบะ จัดเป็นศิลปะแบบบาปวน แต่ส่วนใหญ่จะพบลายดังกล่าวร่วมกัน ดังนั้นจึงควรจัดเป็นสมัยต่อเนื่องกัน

สำหรับรูปเล่าเรื่องที่ปรากฏบนทับหลังเป็นเรื่องในศาสนาฮินดู โดยเฉพาะที่เกี่ยวกับพระอิศวร เช่น พิธีสยุมพรพระอิศวร พระอุมามเหศวร (พระอิศวรและพระอุมาทรงโค) และเรื่องรองลงมา ได้แก่ พระกฤษณะและเทพเจ้าประจำทิศ นอกจากนี้ได้ค้นพบศิวลึงค์และประติมากรรมเทวสตรี (พระอุมา) จึงทำให้สันนิษฐานได้ว่า ศาสนสถานแห่งนี้สร้างขึ้นในลัทธิไศวนิกาย

๒. ปราสาทสระกำแพงใหญ่ จังหวัดศรีสะเกษ

อยู่ที่อำเภออุทุมพรพิสัย จัดเป็นปราสาทขอมสำคัญแห่งหนึ่งที่พบในประเทศไทย มีอายุในช่วงปลายพุทธศตวรรษที่ ๑๖ มีหลักฐานการก่อสร้างจากศิลาจารึกที่กรอบประตูใน พ.ศ. ๑๕๘๕ กล่าวถึงการสร้างและอุทิศเทวาลัยแห่งนี้เพื่อถวายพระอิศวร

ปราสาทสระกำแพงใหญ่เป็นปราสาท ๓ หลังอยู่บนฐานเดียวกัน ด้านหน้ามีวิหารหรือบรรณาลัย ๒ หลังคู่ ส่วนด้านหลังมีปราสาทอีกหนึ่งหลัง หมู่ปราสาทล้อมรอบด้วยระเบียงคด ถัดออกไปเป็นสระน้ำรูปคล้ายตัวแอล (L) และมีกำแพงล้อมรอบอีกชั้นหนึ่ง จากลักษณะของแผนผังจะมีความใกล้เคียงกับปราสาทเมืองต่ำอย่างมาก แตกต่างกันเฉพาะจำนวนปราสาทและการเรียงแถวเท่านั้น

ลักษณะแผนผังและลักษณะศิลปกรรม โดยเฉพาะลวดลายบนหน้าบันและทับหลัง จัดอยู่ในศิลปะขอมแบบคลัง - บาปวน มีอายุสัมพันธ์กับจารึกในช่วงปลายพุทธศตวรรษที่ ๑๖ และเป็นศาสนสถานในศาสนาฮินดูลัทธิไศวนิกาย ตามศิลาจารึกที่กล่าวถึงการอุทิศถวาย และงานศิลปกรรมที่ปรากฏเกี่ยวเนื่องกัน

๓. ปราสาทหินพิมาย จังหวัดนครราชสีมา

อยู่ที่อำเภอพิมาย จัดเป็นศาสนสถานขอมที่ใหญ่ที่สุดในประเทศไทย ชื่อ "พิมาย" มาจาก "วิมาย" ตามที่ปรากฏในจารึกที่กรอบประตูปราสาทว่า "กมรเตงชคตวิมาย" และ "พิมาย" เป็นชื่อของเมืองโบราณที่ปรากฏในศิลาจารึกมาแล้วตั้งแต่พุทธศตวรรษที่ ๑๒ ที่กล่าวถึงเมือง "ภีมปุระ" และจารึกรุ่นหลังที่ปราสาทพระขรรค์ (พุทธศตวรรษที่ ๑๘) กล่าวถึงเมือง"วิมายะปุระ" ดังนั้นปราสาทหินพิมายและเมืองพิมายจึงเป็นศูนย์กลางทางศาสนาและเป็นเมืองที่สำคัญในช่วงระยะเวลาหนึ่งที่ศิลปะขอมแพร่หลายในดินแดนไทย

หลักฐานในการก่อสร้างปราสาทหินพิมายนี้ เชื่อว่า เริ่มสร้างขึ้นตั้งแต่รัชกาล

ปราสาทหินพิมาย จ.นครราชสีมา เป็นศาสนสถานขอมที่ใหญ่ที่สุดในประเทศไทย (พุทธศตวรรษที่ ๑๗) ในภาพแสดงให้เห็นระเบียงคด (กำแพงชั้นใน) ที่มีโคปุระ (ซุ้มประตูทางเข้า) ทั้ง ๔ ด้าน เมื่อผ่านระเบียงคด จึงเข้าสู่บริเวณปราสาท

พระเจ้าชัยวรมันที่ ๖ (พ.ศ. ๑๖๒๓ - ๑๖๕๐) และสร้างเพิ่มเติมสมัยต่อมาในรัชกาลพระเจ้าธรนินทรวรมันที่ ๑ (พ.ศ.๑๖๕๐-๑๖๕๕) และรัชกาลพระเจ้าสุริยวรมันที่ ๒ (พ.ศ. ๑๖๕๖ - หลัง พ.ศ. ๑๖๙๓) จากหลักฐานได้พบจารึกที่กรอบประตูโคปุระด้านทิศใต้ ระบุ พ.ศ.๑๖๕๑ จึงอาจถือเป็นศักราชของการสถาปนาปราสาทหินพิมาย*

ก. แผนผังและองค์ประกอบของปราสาทหินพิมาย

-ประตูเมืองและกำแพงเมือง ปราสาทหินพิมายเป็นศาสนสถานศูนย์กลางของเมืองพิมาย ดังนั้นจึงมีกำแพงเมือง คูน้ำและคันดินล้อมรอบ ที่กำแพงเมืองแต่ละด้านประกอบด้วยประตูทางเข้า

-กำแพงและซุ้มประตูทางเข้าปราสาท (โคปุระ) มี ๒ ชั้น ถัดจากประตูเมืองเข้าไป เป็นกำแพงของปราสาทที่ล้อมรอบศาสนสถานชั้นนอก ระหว่างทางเดินเข้าไปจะมีอาคารที่เรียกว่า ธรรมศาลา (ที่พักคนเดินทาง) และสะพานนาคราชปรากฏอยู่แล้วจึงเข้าสู่ประตูทางเข้าที่เรียกว่า โคปุระ ซึ่งมีทั้ง ๔ ด้าน บริเวณนี้มีบรรณาลัยตั้งอยู่ระหว่างทาง ๒ หลัง ถัดจากชั้นนอกจึงเข้าสู่กำแพงชั้นในที่มีโคปุระทั้ง ๔ ด้านเช่นเดียวกัน เมื่อผ่านกำแพงชั้นในจึงเข้าสู่บริเวณปราสาท

-ปราสาท ประกอบด้วยปราสาทประธานและอาคารด้านหน้า ๓ หลัง ได้แก่ ปรางค์พรหมทัต หอพราหมณ์ และปราสาทหินแดง ซึ่ง ๓ หลังนี้สร้างขึ้นภายหลังในสมัยของพระเจ้าชัยวรมันที่ ๗

* คือสร้างปราสาทประธานขึ้นก่อนแล้วจึงสร้างระเบียงคดเสร็จแล้วจึงทำพิธีสถาปนาตามจารึกที่กล่าวถึง

ปราสาทหินพิมาย จ.นครราชสีมา เป็นศาสนสถานในพระพุทธศาสนานิกายมหายาน

รูปแบบของปราสาทประธานประกอบด้วย อาคารทรงปราสาทที่ตั้งอยู่บนฐานบัวเตี้ยๆ ๒ ฐาน รองรับส่วนกลางที่เป็นเรือนธาตุ ส่วนยอดเป็นหลังคาทรงปราสาทแบบเรือนชั้นซ้อนกัน ๕ ชั้น ที่มุมประธานของแต่ละชั้นประดับนาคปัก ส่วนที่ด้านประดับด้วยบันแถลง ส่วนยอดสุดเป็นทรงกลมคล้ายหม้อน้ำเทพมนตร์ เรียกว่า กลศ รูปแบบพิเศษของชั้นหลังคาปราสาทหินพิมาย คือเปลี่ยนการประดับปราสาทจำลองในแต่ละชั้นมาเป็นนาคปัก ทำให้ชั้นหลังคาเกิดเป็นทรงพุ่ม อันเป็นวิวัฒนาการสำคัญทางด้านรูปแบบปราสาทขอมในสมัยนครวัด

ตัวปราสาทประธานมีห้องที่เข้าไปภายในได้เรียกว่า ห้องครรภคฤหะ อันเป็นที่ประดิษฐานรูปเคารพทางศาสนา ด้านหน้ามีอาคารห้องสี่เหลี่ยมผืนผ้ายื่นออกมา เรียกว่า "มณฑป" มีทางเดินเชื่อมต่อกัน เรียกว่า "มุขกระสัน" หรือ "อันตราละ"

๑. ทับหลังภาพพระวัชรสัตว์ ปราสาทหินพิมาย
๒. ทับหลังภาพพุทธประวัติ ปราสาทหินพิมาย
๓. ทับหลังภาพเล่าเรื่อง รามายณะ
๔. ทับหลังเล่าเรื่องเกี่ยวกับพระนารายณ์และหน้าบันภาพเล่าเรื่องรามายณะ
๕. ทับหลังภาพเล่าเรื่อง รามายณะ ตอนพระราม เสด็จกลับอโยธยา

๑

๒

๓

ข. ภาพเล่าเรื่องบนทับหลังและหน้าบัน

ศิลปกรรมที่ปราสาทหินพิมายที่น่าสนใจอย่างหนึ่งคือ ประติมากรรมภาพเล่าเรื่องบนทับหลังและหน้าบัน เป็นที่น่าสังเกตว่า แม้ว่าปราสาทหินพิมายจะเป็นพุทธสถานนิกายมหายาน แต่ภาพเล่าเรื่องที่ประกอบอยู่โดยรอบกลับเป็นเรื่องเล่าของเทพเจ้าในศาสนาฮินดู ยกเว้นภาพเล่าเรื่องที่ประดับรอบห้องครรภคฤหะที่เป็นส่วนสำคัญของศาสนสถานจึงเป็นเรื่องของพุทธประวัติในนิกายมหายาน

ภาพเล่าเรื่องที่ปรากฏมากที่สุด ได้แก่ รามายณะ (รามเกียรติ์) ตอนสำคัญ เช่น พระรามพระลักษมณ์ต้องศรนาคบาศ การรบระหว่างยักษ์กับลิง พระรามจองถนน และท้าวมาลีวราชว่าความ นอกนั้นจะเป็นเรื่องของเทพเจ้าในศาสนาพราหมณ์ เช่น พระศิวนาฏราช พระอุมามเหศวร พระกฤษณะ และรูปเทพเจ้าประจำทิศ ส่วนรูปสำคัญที่อยู่โดยรอบห้องครรภคฤหะ ได้แก่ พุทธประวัติตอนโปรดพญามาร หรือทรมานพญามหาชมพู และพระพุทธรูปนาคปรก นอกจากนี้ยังมีรูปพระโพธิสัตว์ชิ้นสำคัญ ๒ รูป เป็นเรื่องของ *พระวัชรสัตว์* คือ พระโพธิสัตว์ที่ได้รับยกย่องว่ามีฐานะเสมือนพระพุทธเจ้า และเรื่อง *ไตรโลกยวิชัย* ผู้กำจัดความโลภ โกรธ หลง เป็นหลักฐานชิ้นสำคัญที่แสดงให้เห็นว่าปราสาทหินพิมายนี้สร้างขึ้นเพื่อพระพุทธศาสนานิกายมหายาน

๔

๕

ปราสาทพนมรุ้ง อ.เฉลิมพระเกียรติ จ.บุรีรัมย์ เป็นศาสนสถานในศาสนาฮินดูลัทธิไศวนิกาย (พุทธศตวรรษที่ ๑๗) มีเสานางเรียงเป็นแนวตลอดทางเดินขึ้นซึ่งเป็นขั้นบันไดทอดไปสู่บริเวณที่ตั้งปราสาทประธานบนยอดเขา

๔. ปราสาทพนมรุ้ง จังหวัดบุรีรัมย์

บางทีเรียกว่า "ปราสาทหินเขาพนมรุ้ง" ตั้งอยู่ที่ตำบลตาเป๊ก อำเภอเฉลิมพระเกียรติ ตัวปราสาทตั้งอยู่บนภูเขาไฟที่ดับสนิทแล้ว ดังนั้นจึงมีปากปล่องภูเขาไฟที่เป็นสระน้ำธรรมชาติสำหรับปราสาทด้วย

คำว่า "พนมรุ้ง" มาจากศิลาจารึกที่กล่าวถึงชื่อศาสนสถานแห่งนี้ว่า "วนํรุง" ซึ่งหมายถึง ภูเขาอันกว้างใหญ่ หรือรุ่งเรือง มีแสงพิมาย

ปราสาทพนมรุ้งเป็นศาสนสถานขนาดใหญ่ประจำเมือง บริเวณรอบๆ ปราสาทแต่เดิมน่าจะเป็นที่ตั้งของชุมชนขนาดใหญ่ เพราะมีลำน้ำไหลผ่านหลายสาย และด้านล่างยังมีปราสาทเมืองต่ำที่มีบารายขนาดใหญ่สำหรับหล่อเลี้ยงชุมชน จัดเป็นศาสนสถานที่อยู่ในเส้นทางจากเมืองพระนครของเขมรมายังเมือง

ประวัติการก่อสร้างปราสาทพนมรุ้งได้จากหลักฐานศิลาจารึกพบที่ปราสาทจำนวนหลายหลัก โดยมีหลักหนึ่งกล่าวถึงพระนามของ "นเรนทราทิตย์" ซึ่งเป็นวีรบุรุษของชาวเขมรที่สืบเชื้อสายมาจากพระเจ้าสุริยวรมันที่ ๒ ภายหลังพ่ายแพ้ศัตรู ได้เสด็จมาทรงพรตเป็นฤาษีบนยอดเขาพนมรุ้ง จึงสันนิษฐานว่า ปราสาทพนมรุ้งน่าจะสร้างขึ้นโดยนเรนทราทิตย์ ในช่วงต้นพุทธศตวรรษที่ ๑๗

เมื่อประมวลจากศิลาจารึกที่ได้พบที่ปราสาทแห่งนี้ถึง ๑๐ กว่าหลัก ทั้งหมดอยู่ในช่วงพุทธศตวรรษที่ ๑๖ - ๑๗ ซึ่งสัมพันธ์กับรูปแบบศิลปกรรม เช่น ลักษณะของตัวปราสาท และลวดลายประดับที่เป็นศิลปะแบบบาปวนต่อนครวัด

ปราสาทพนมรุ้งจัดเป็นศาสนสถานในศาสนาฮินดู ลัทธิไศวนิกาย โดยดูได้จากหลักฐานทางศิลปกรรมสำคัญที่เป็นรูปเล่าเรื่องทางศาสนา โดยเฉพาะที่ทับหลังด้านหน้าของห้องครรภคฤหะนั้น เป็นรูปของฤาษี ๕ ตน รวมทั้งรูปของพระอิศวรในพรตของฤาษีซึ่งสัมพันธ์กับจารึกที่กล่าวถึงนิเรนทราทิตย์ที่มาบำเพ็ญพรตเป็นฤาษี ณ ที่แห่งนี้ รวมทั้งในจารึกหลายหลักยังได้กล่าวถึงพิธีกรรมต่างๆ ในลัทธิไศวนิกายอีกด้วย

ก. แผนผังและรูปแบบปราสาท

ปราสาทพนมรุ้งมีแผนผังแบบตรงเข้าสู่จุดศูนย์กลาง เนื่องจากเป็นศาสนสถานที่ตั้งอยู่บนภูเขา มีทางเดินขึ้นจากด้านล่างขึ้นสู่เบื้องบน มีตัวปราสาทประธานหลังเดียวล้อมรอบด้วยระเบียงคดที่มีโคปุระทั้ง ๔ ด้าน

- **ปราสาทประธาน** มีระเบียบแผนผังเดียวกับปราสาทหินพิมาย ตัวปราสาทอยู่ในผังสี่เหลี่ยมจัตุรัสเพิ่มมุม มีมุขยื่นออกมา ๓ ด้าน ด้านหน้าเป็นมณฑปเชื่อมต่อด้วยฉนวนหรืออันตราละ ซึ่งเป็นลักษณะผังของปราสาทในสมัยบาปวนต่อนครวัด

ส่วนฐานของตัวปราสาทตั้งอยู่บนฐานบัวเตี้ยๆ สลักลวดลายกลีบบัวและลายดอกสี่เหลี่ยม

ส่วนเรือนธาตุอยู่ในผังสี่เหลี่ยมจัตุรัสเพิ่มมุม มีห้องเข้าไปภายในได้ เรียกว่า ห้องครรภคฤหะ สันนิษฐานว่าแต่เดิมคงตั้งรูปเคารพคือ ศิวลึงค์

ส่วนยอดเป็นทรงปราสาทเรือนซ้อนชั้น ๕ ชั้น แต่ละชั้นประดับด้วยบันแถลงและนาคปัก ลักษณะของนาคปักที่อยู่ในรูปสามเหลี่ยมนี้เองที่ทำให้ยอดปราสาทเป็นทรงพุ่มเช่นเดียวกับปราสาทหินพิมาย

ข. ลวดลายบนทับหลังและหน้าบัน

ที่ทับหลังและหน้าบันมีลวดลายเป็นภาพเล่าเรื่อง อันเป็นลักษณะนิยมในศิลปะ

ปราสาทพนมรุ้งมีปราสาทประธานหลังเดียว ล้อมรอบด้วยระเบียงคด ที่มีโคปุระทั้ง ๔ ด้าน ยอดปราสาทเป็นทรงพุ่มเช่นเดียวกับปราสาทหินพิมาย

ทับหลังนารายณ์บรรทมสินธุ์
ปราสาทพนมรุ้ง จ.บุรีรัมย์

แบบนครวัด รวมทั้งเสาประดับกรอบประตู สลักลายสิงห์คายก้านต่อดอก ก็เป็นลักษณะของศิลปะแบบนครวัดด้วยเช่นกัน

เรื่องราวที่ปรากฏอยู่บนทับหลังและหน้าบันที่มีชื่อเสียงมากที่สุด ได้แก่ ทับหลังรูปนารายณ์บรรทมสินธุ์ ซึ่งครั้งหนึ่งได้ถูกลักลอบนำไปยังสหรัฐอเมริกา รัฐบาลไทยได้ติดตามทวงคืนกลับมาได้ และนำกลับมาติดตั้งในที่เดิม เรื่องอื่นๆ ที่มีความสำคัญ ได้แก่ รูปเล่าเรื่องในลัทธิไศวนิกาย เช่น พระศิวนาฏราช พระอุมามเหศวร พระศิวะ-มหาเทพ รูปเล่าเรื่องที่เกี่ยวกับลัทธิไวษณพนิกาย ได้แก่ พระนารายณ์บรรทมสินธุ์ และอวตารปางต่างๆ เช่น วิษณุตรีวิกรม (เป็นพราหมณ์เตี้ย) พระกฤษณะและมหาภารตะ เรื่องเล่าที่ปรากฏอยู่มากที่สุดคือ รามายณะ ตอนพระรามเดินดง วิราธลักนางสีดา นาค-บาศ ท้าวมาลีวราชว่าความ และพระรามเสด็จกลับกรุงอโยธยา นอกจากนี้ ยังมีรูปเล่าเรื่องเทพชั้นรอง เทพประจำทิศ และที่สำคัญ ซึ่งปรากฏบนชั้นแรกของหลังคาปราสาท ได้แก่ รูปเล่าเรื่องที่เป็นเหตุการณ์ทางประวัติศาสตร์ ซึ่งสันนิษฐานว่า เป็นประวัติของนเรนทราทิตย์ นอกจากนี้ ยังมีรูปที่น่าสนใจปรากฏตามส่วนประกอบของตัวปราสาท ซึ่งเป็นภาพพิธีกรรมในศาสนาพราหมณ์ และฉากแสดงชีวิตความเป็นอยู่

รูปที่ปรากฏบนทับหลังที่สำคัญที่สุด คือ ทับหลังหน้าห้องครรภคฤหะ เป็นรูปฤาษี ๕ ตน ซึ่งหมายถึง พระอิศวรทรงพรตฤาษีในไศวนิกายที่มีลัทธิหนึ่งเรียกว่า นิกาย "ปศุปตะ" ซึ่งเป็นหลักฐานว่าศาสนสถานแห่งนี้สร้างขึ้นในศาสนาฮินดู ลัทธิไศวนิกาย

กล่าวโดยสรุป จากรูปแบบศิลปกรรมปราสาทพนมรุ้งจัดอยู่ในศิลปะแบบนครวัดตอนต้น (ราวต้นพุทธศตวรรษที่ ๑๗) ช่วงที่ยังมีการรักษารูปแบบของศิลปะแบบบาปวนอยู่ แต่คงสร้างขึ้นหลังปราสาทหินพิมายเล็กน้อย เพราะปราสาทหินพิมายยังมีลวดลายของศิลปะแบบบาปวนปรากฏอยู่มากกว่า

๕.๔ ช่วงพุทธศตวรรษที่ ๑๘

ในช่วงพุทธศตวรรษที่ ๑๘ ซึ่งตรงกับศิลปะขอมแบบบายน กษัตริย์ขอมที่มีพระราชอำนาจมากคือ พระเจ้าชัยวรมันที่ ๗ (พ.ศ. ๑๗๒๔ - ๑๗๖๒) ซึ่งทรงเป็นผู้กอบกู้เอกราชอาณาจักรขอมจากชนชาติจาม และได้สถาปนาเมืองนครธมขึ้นเป็นศูนย์กลางแห่งใหม่ ได้เปลี่ยนศาสนาจากเดิมที่เป็นศาสนาฮินดูมาเป็นพระพุทธศาสนานิกายมหายาน และได้สร้างศาสนสถานเป็นจำนวนมาก เพื่อแสดงให้เห็นถึงพระราชอำนาจของพระองค์ทั้งทางการเมืองและการพระศาสนา

จากหลักฐานทางศิลปกรรมแสดงให้เห็นว่า ศิลปะแบบบายนซึ่งเป็นศิลปะรูปแบบใหม่ที่เกิดขึ้นนั้น ได้แพร่กระจายอยู่ทั่วไปในดินแดนไทยทั้งอีสานเหนือและอีสานใต้ รวมทั้งในภาคกลางซึ่งลงไปใต้สุด ได้แก่ ปราสาทวัดกำแพงแลง จังหวัดเพชรบุรี ส่วนตะวันตกสุด ได้แก่ ปราสาทเมืองสิงห์ จังหวัดกาญจนบุรี และเหนือสุดที่ปราสาทวัดเจ้าจันทร์ อำเภอศรีสัชนาลัย จังหวัดสุโขทัย

จากหลักฐานทางด้านศิลปะขอมแบบบายนที่พบในดินแดนภาคกลางของประเทศไทยดังกล่าว สอดคล้องกับชื่อเมืองที่ปรากฏในจารึกของพระเจ้าชัยวรมันที่ ๗ ที่ปราสาทพระขรรค์ ซึ่งกล่าวถึงการสร้างอโรคยศาลา (โรงพยาบาล) และธรรมศาลา (ที่พักคนเดินทาง) จำนวน ๑๐๐ กว่าแห่ง ตามเส้นทางเดินจากเมืองนครธมไปยังศาสนสถานต่างๆ พระองค์ได้พระราชทานพระชัยพุทธมหานาถไปประดิษฐานตามเมืองต่างๆ ๒๓ แห่ง และปรากฏชื่อเมือง ๖ แห่งที่สันนิษฐานว่าอยู่ในบริเวณภาคกลางของประเทศไทยคือ ลโวทยะปุระ (ลพบุรี) ศรีชัยวัชรปุรี (เพชรบุรี) ชยราชปุรี (ราชบุรี) ศัมพูกะปัฏฏนะ (ซึ่งสันนิษฐานว่า เป็นเมืองโบราณโกสินารายณ์ จังหวัดราชบุรี) สุวรรณปุระ (สุพรรณบุรี) และศรีชัยสิงหปุรี (เมืองสิงห์ จังหวัดกาญจนบุรี) ด้วยเหตุนี้เอง จึงทำให้สันนิษฐานได้ว่า นอกเหนือจากอิทธิพลทางศิลปกรรมแล้ว อาจมีอิทธิพลทางการเมืองของพระเจ้าชัยวรมันที่ ๗ แผ่มายังบริเวณภาคกลางของประเทศไทยอีกด้วย

ได้พบหลักฐานปราสาทสำคัญที่จัดเป็นศิลปะแบบบายนอยู่เป็นจำนวนมาก ทั้งที่เป็นศาสนสถานขนาดใหญ่ และเป็นโบราณสถานขนาดเล็กในรูปของอโรคยศาลา และธรรมศาลา ตามเส้นทางเดินจากเมืองพระนครมายังเมืองพิมายและพนมรุ้ง บางแห่งก็เป็นปราสาทที่สร้างเพิ่มเติมในบริเวณที่เคยเป็นปราสาทอยู่ก่อนแล้ว เช่น ปรางค์พรหมทัต และปราสาทหินแดงในบริเวณปราสาทหินพิมาย ปราสาทสำคัญๆ ที่จัดเป็นศิลปะแบบบายน ได้แก่ ปราสาทโคกปราสาท อำเภอนางรอง จังหวัดบุรีรัมย์ ปราสาทตาเมือนโต๊จ อำเภอกาบเชิง จังหวัดสุรินทร์ ปราสาทเขาโล้น อำเภออรัญประเทศ จังหวัดสระแก้ว โบราณสถานเมืองศรีมโหสถ อำเภอศรีมโหสถ จังหวัดปราจีนบุรี ส่วนในภาคกลาง ได้แก่ พระปรางค์สามยอด อำเภอเมืองฯ จังหวัดลพบุรี วัดพระศรีมหาธาตุ อำเภอเมืองฯ จังหวัดราชบุรี (เหลือหลักฐานเฉพาะกำแพงวัด) ปราสาทวัดกำแพงแลง อำเภอเมืองฯ จังหวัดเพชรบุรี ปราสาทเมืองสิงห์ อำเภอ

ไทรโยค จังหวัดกาญจนบุรี ศาลตาผาแดง ปราสาทวัดพระพายหลวง ในอุทยานประวัติศาสตร์สุโขทัย และปราสาทวัดเจ้าจันทร์ อำเภอศรีสัชนาลัย จังหวัดสุโขทัย

ลักษณะรูปแบบทางสถาปัตยกรรมของศิลปะแบบบายนมีข้อสังเกตที่สำคัญคือ ส่วนใหญ่เป็นปราสาทที่ก่อด้วยศิลาแลงฉาบปูน และปั้นปูนประดับภายนอก ในสมัยนี้มีวิธีการก่อสร้างไม่ดีนัก ทำให้ตัวปราสาทพังทลายได้ง่าย ทั้งนี้อาจมีสาเหตุมาจากปัญหาเรื่องวัสดุ และการเร่งรีบสร้างในสมัยของพระเจ้าชัยวรมันที่ ๗ โดยมีพระประสงค์ที่จะเผยแผ่พระพุทธศาสนาและแสดงอำนาจทางการเมือง

จากหลักฐานทางศิลปกรรมที่พบตามแหล่งโบราณสถานศิลปะแบบบายนจัดเป็นพุทธสถานนิกายมหายาน โดยเฉพาะรูปแบบของปราสาท ๓ หลัง ที่สร้างอยู่บนฐานเดียวกันซึ่งพบอยู่หลายแห่ง เช่น พระปรางค์สามยอด จังหวัดลพบุรี ปราสาทวัดพระพายหลวง จังหวัดสุโขทัย สอดคล้องกับคติรัตนตรัยมหายานที่นิยมการบูชารูปเคารพ ๓ องค์ คือ พระพุทธรูปนาคปรกอยู่ตรงกลาง ด้านขวาของพระพุทธรูปคือ พระโพธิสัตว์อวโลกิเตศวร และด้านซ้ายคือ นางปรัชญาปารมิตา งานประติมากรรมที่พบโดยทั่วไป ในสมัยนี้ได้แก่ พระพุทธรูปนาคปรก พระโพธิสัตว์อวโลกิเตศวร พระโพธิสัตว์อวโลกิเตศวรเปล่งรัศมี นางปรัชญาปารมิตา และรูปเคารพในพระพุทธศาสนานิกายมหายานอื่นๆ รวมทั้งเครื่องประดับสถาปัตยกรรม และเครื่องใช้สอยอื่นๆ อีกเป็นจำนวนมาก

ปราสาทขอมในช่วงพุทธศตวรรษที่ ๑๘ ที่ปรากฏในภาคกลางของประเทศไทย ได้แก่

๑

๒

๓

ปราสาทและประติมากรรมศิลปะขอมแบบบายนที่พบในประเทศไทย (พุทธศตวรรษที่ ๑๘)

๑. ปราสาทวัดเจ้าจันทร์ เมืองศรีสัชนาลัย จ. สุโขทัย

๒. พระโพธิสัตว์อวโลกิเตศวรเปล่งรัศมี พบที่ปราสาทเมืองสิงห์ จ. กาญจนบุรี จัดแสดงที่พิพิธภัณฑสถานแห่งชาติพระนคร

๓. เทวสตรี พบที่ศาลตาผาแดง เมืองเก่าสุโขทัย จัดแสดงที่พิพิธภัณฑสถานแห่งชาติรามคำแหง จ. สุโขทัย

พระปรางค์สามยอด อ. เมืองฯ จ. ลพบุรี ศิลปะขอมแบบบายน (พุทธศตวรรษที่ ๑๘) เป็นต้นแบบให้แก่เจดีย์ทรงปรางค์ของไทยในระยะเวลาต่อมา

๑. พระปรางค์สามยอด เมืองลพบุรี

พระปรางค์สามยอดควรจะเรียกเป็นปราสาทมากกว่าพระปรางค์ แต่ที่เรียกเป็นพระปรางค์เนื่องจากศาสนสถานแห่งนี้ได้รับการดัดแปลงให้เป็นวัดในรัชกาลสมเด็จพระนารายณ์มหาราช จึงเรียกชื่อตามสถาปัตยกรรมไทยที่นิยมกัน การเรียกชื่อปรางค์แขกในจังหวัดลพบุรีก็เนื่องด้วยเหตุผลนี้เช่นกัน

พระปรางค์สามยอดเป็นศาสนสถานที่ก่อด้วยศิลาแลงฉาบปูนและประดับด้วยลายปูนปั้น ประกอบด้วยตัวปราสาท ๓ หลังตั้งอยู่บนฐานเดียวกัน โดยมีลักษณะพิเศษกว่าปราสาท ๓ หลังอื่นๆ คือ มีฉนวนเชื่อมต่อกันเรียกว่า มุขกระสัน อันเป็นลักษณะที่ปรากฏในศิลปะแบบบายน ตัวปราสาทประกอบด้วยฐานบัวซ้อนกัน ๒ ฐาน รองรับส่วนของเรือนธาตุที่มีมุขยื่นออกมาทั้ง ๔ ด้าน โดยมีมุขกระสันเชื่อมต่อเข้าด้วยกัน ส่วนยอดเป็นหลังคาทรงปราสาทแบบเรือนชั้น มีชั้นบัวเชิงบาตร ๒ ชั้น ชั้นหลังคาแต่ละชั้นประดับด้วยบันแถลงตามแบบปราสาทขอมโดยทั่วไป ส่วนยอดเป็นกลศที่มีรูปแบบคล้ายหม้อน้ำเทพมนตร์

จากรูปแบบของปราสาทและลวดลายประดับสามารถจัดเป็นศิลปะขอมแบบบายน โดยมีลักษณะบางอย่าง เช่น การทำชั้นบัวเชิงบาตร ๒ ชั้น ยอดปราสาทสอบเข้าและสูงขึ้น รวมทั้งลวดลายปูนปั้นบางลายแสดงให้เห็นฝีมือช่างท้องถิ่นปนอยู่ด้วย ลักษณะเฉพาะของงานศิลปกรรมบางอย่างที่เกิดขึ้นที่นี่ ทำให้นักวิชาการกำหนดเรียกชื่อศิลปะแบบนี้ว่า “ศิลปะลพบุรี”

พระปรางค์สามยอดจัดเป็นศาสนสถานที่สำคัญแห่งหนึ่ง ที่แสดงให้เห็นถึงอิทธิพล

ของศิลปะขอมแบบบายนที่ปรากฏในภาคกลางของประเทศไทยในช่วงต้นพุทธศตวรรษที่ ๑๘ และเมืองลพบุรีน่าจะมีความสำคัญในฐานะศูนย์กลางอำนาจทางการเมืองของเขมรในภาคกลางในช่วงระยะเวลานี้ รูปแบบของพระปรางค์สามยอดนี้ได้เป็นต้นแบบให้แก่เจดีย์ทรงปรางค์ของไทยในระยะเวลาต่อมา เช่น พระปรางค์วัดพระศรีรัตนมหาธาตุ จังหวัดลพบุรี พระปรางค์ในสมัยอยุธยาตอนต้น

๒. ปราสาทวัดกำแพงแลง จังหวัดเพชรบุรี

ศาสนสถานแห่งนี้ประกอบด้วยปราสาทประธาน ๓ หลังตั้งอยู่บนฐานเดียวกัน ด้านหน้ามีอาคารทรงปราสาทที่มีทางเดินทะลุถึงกันได้ ซึ่งน่าจะหมายถึง โคปุระ และมีปราสาทอีก ๒ หลังตั้งอยู่ด้านหลังปราสาทประธาน ทั้งหมดล้อมรอบด้วยกำแพงของศาสนสถาน อาคารทั้งหมดก่อด้วยศิลาแลงฉาบปูนและปั้นปูนประดับ แต่ลวดลายส่วนใหญ่ได้ชำรุดสูญหายไปตามกาลเวลา จากรูปแบบของปราสาทที่ก่อด้วยศิลาแลง มีปราสาทประธาน ๓ หลัง จึงน่าจะมีคติการสร้างแบบรัตนตรัยมหายาน ในศิลปะขอมแบบบายนช่วงพุทธศตวรรษที่ ๑๘ รวมทั้งมีลักษณะพิเศษอย่างหนึ่งที่นิยมในช่วงระยะเวลานี้คือการเจาะช่องหน้าต่างที่สลักลูกกรงลูกมะหวดเพียงครึ่งหนึ่ง ส่วนอีกครึ่งปิดทึบ หมายถึงส่วนของผ้าม่านที่ปิดช่องหน้าต่างเป็นการเลียนแบบของจริง

๑

๓. วัดมหาธาตุ จังหวัดราชบุรี

ศาสนสถานแห่งนี้เป็นอีกแห่งหนึ่งที่แสดงให้เห็นถึงอิทธิพลของศิลปะขอมแบบบายนในภาคกลางของประเทศไทย แต่หลักฐานที่เหลืออยู่มีเพียงกำแพงวัดเท่านั้นที่ปรากฏอิทธิพลศิลปะขอมแบบบายน คือก่อด้วยศิลาแลง และบนสันของกำแพงประดับด้วยแนวพระพุทธรูปปางสมาธิในซุ้มเรือนแก้ว ซึ่งพระพุทธรูปดังกล่าวจะมีวัตถุเล็กๆ อยู่ในพระหัตถ์ มักตีความว่าเป็นหม้อยา จึงเรียกว่า *พระไภษัชยคุรุ* ลักษณะการประดับพระพุทธรูปเป็นแนวบนกำแพงเช่นนี้ เป็นรูปแบบของปราสาทศิลปะแบบบายน ทั้งในประเทศกัมพูชา เช่น ที่ปราสาทตาพรมและ

๒

๑. ปราสาทวัดกำแพงแลง จ. เพชรบุรี ศิลปะขอมแบบบายน อาคารทั้งหมดก่อด้วยศิลาแลงฉาบปูนและปั้นปูนประดับ (พุทธศตวรรษที่ ๑๘)

๒. ทับหลังกำแพงประดับพระพุทธรูปปางสมาธิในซุ้มเรือนแก้ว วัดมหาธาตุ จ.ราชบุรี จัดแสดงที่พิพิธภัณฑสถานแห่งชาติพระนคร

ปราสาทพระขรรค์ และในประเทศไทยในสมัยเดียวกัน ส่วนของปราสาทประธานหลังเดิม ถ้ามีอาจพังทลายไป หรือบูรณะขึ้นใหม่ในภายหลัง เพราะที่ปรากฏในปัจจุบันเป็นเจดีย์ทรงปรางค์ในสมัยอยุธยาตอนต้นแล้ว

๔. ปราสาทเมืองสิงห์ จังหวัดกาญจนบุรี

ศาสนสถานแห่งนี้จัดเป็นปราสาทขอมที่แสดงให้เห็นถึงอิทธิพลของศิลปะแบบบายนในสมัยพระเจ้าชัยวรมันที่ ๗ ที่แผ่มาถึงตะวันตกสุดของประเทศไทย และสันนิษฐานว่า เป็นเมืองหนึ่งที่ปรากฏในจารึกปราสาทพระขรรค์คือ "ศรีชัยสิงหปุรี"

ปราสาทเมืองสิงห์ก่อด้วยศิลาแลง เคยพังทลายอย่างมาก ก่อนที่จะได้รับการบูรณะขึ้นใหม่ในปัจจุบัน ประกอบด้วยปราสาทประธานหลังเดียว ล้อมรอบด้วยระเบียงคดและมีโคปุระทั้ง ๔ ด้าน หลักฐานสำคัญที่กำหนดว่าปราสาทแห่งนี้มีอิทธิพลของศิลปะขอมแบบบายนคือ การพบรูปเคารพที่เกี่ยวข้องกับพระพุทธศาสนานิกายมหายานจำนวนมาก โดยเฉพาะพระโพธิสัตว์อวโลกิเตศวรเปล่งรัศมี และนางปรัชญาปารมิตา ที่มีลักษณะรูปแบบเช่นเดียวกับที่พบในประเทศกัมพูชาและแหล่งอื่นๆ ในประเทศไทยในสมัยเดียวกัน

๕. ปราสาทวัดพระพายหลวง จังหวัดสุโขทัย

วัดพระพายหลวงมีปราสาท ๓ หลังอยู่บนฐานเดียวกัน ปัจจุบันเหลือเพียงหลังเดียวด้านทิศเหนือ รูปแบบปราสาทและคติการ

ปราสาทวัดพระพายหลวง จ.สุโขทัย ศิลปะขอมแบบบายน (พุทธศตวรรษที่ ๑๘)

สร้างมีความสัมพันธ์กับพระปรางค์สามยอดที่เมืองลพบุรี ซึ่งเกี่ยวข้องกับคติของรัตนตรัยมหายานดังกล่าวแล้ว แสดงให้เห็นถึงร่องรอยศิลปะขอมแบบบายนในช่วงพุทธศตวรรษที่ ๑๘ ก่อนที่จะเข้าสู่สมัยสุโขทัย นอกจากนี้ ยังได้พบปราสาทหลังอื่นอีกได้แก่ ศาลตาผาแดง ในอุทยานประวัติศาสตร์สุโขทัย และปราสาทวัดเจ้าจันทร์ อำเภอศรีสัชนาลัย ซึ่งแสดงให้เห็นถึงอิทธิพลของศิลปะขอมแบบบายนที่ขึ้นไปเหนือสุด ณ ที่แห่งนั้น

๖. การสืบทอดของปราสาทขอมในศิลปะไทย

หลังความรุ่งเรืองในสมัยพระเจ้าชัยวรมันที่ ๗ แล้ว อาณาจักรขอมก็เสื่อมลงอย่างรวดเร็ว สันนิษฐานว่า โดยส่วนหนึ่งมีสาเหตุ

๑

มาจากในสมัยของพระเจ้าชัยวรมันที่ ๗ นั้น มีการเกณฑ์แรงงานและการอุทิศถวายเพื่อการพระศาสนา จนทำให้ประชาชนเกิดความเหนื่อยล้า และอาณาจักรเสื่อมลงในที่สุด หลังจากนั้นกษัตริย์ขอมในรัชกาลต่อมาก็ได้ทรงปรับเปลี่ยนศาสนามาเป็นศาสนาฮินดูอีกครั้งหนึ่ง จากการที่อำนาจของเขมรเสื่อมลงนี้เอง ทำให้กลุ่มชนที่เคยอยู่ภายใต้อิทธิพลของเขมรเริ่มสถาปนาเป็นอาณาจักร ได้แก่ อาณาจักรสุโขทัย (ประมาณ พ.ศ. ๑๗๙๒) และอาณาจักรอยุธยา (พ.ศ. ๑๘๙๓) ต่อมาเมื่ออยุธยามีอำนาจมากขึ้น จึงเข้าไปยึดครองอาณาจักรเขมรและได้ปกครองระยะเวลาหนึ่ง

พัฒนาการของปราสาทขอมในประเทศไทยที่สำคัญคือ การปรับเปลี่ยนตัวปราสาทขอมอันเนื่องในศาสนาฮินดู และพระพุทธศาสนานิกายมหายาน ทั้งทางด้านรูปแบบและคติการใช้งานมาเป็น “พระปรางค์” ซึ่งมักใช้ในความหมายของเจดีย์ที่บรรจุพระบรมสารีริกธาตุซึ่งเป็นตัวแทนของพระพุทธเจ้า โดยการเพิ่มชั้นฐานให้สูงขึ้น และชั้นหลังคาเป็นทรงสูงมากขึ้น จนทำให้มีลักษณะคล้ายฝักข้าวโพด บางทีจึงเรียกว่า ปรางค์ทรงฝักข้าวโพด

งานสืบทอดปราสาทขอมในสมัยแรก ได้แก่ พระปรางค์วัดพระศรีรัตนมหาธาตุ จังหวัดลพบุรี เมื่อพิจารณาจากรูปแบบแผนผังองค์ประกอบทางสถาปัตยกรรมและลวดลายประดับ นักวิชาการส่วนใหญ่ลงความเห็นว่าเป็นงานที่สร้างขึ้นภายหลังจากที่ขอมหมดอำนาจไปแล้ว และสร้างขึ้นก่อนการสถาปนาอาณาจักรอยุธยาประมาณ ๑๐๐ ปี ดังนั้นพระปรางค์แห่งนี้จึงมีอายุอยู่ในราวกลางพุทธศตวรรษที่ ๑๘ และถือเป็นปรางค์ต้นแบบให้แก่สมัยอยุธยาตอนต้น

๒

๑. พระปรางค์วัดพระศรีรัตนมหาธาตุ จ.ลพบุรี ศิลปะขอมที่ภาคกลางของประเทศไทยก่อนการสถาปนากรุงศรีอยุธยา (กลางพุทธศตวรรษที่ ๑๘) ถือเป็นปรางค์ต้นแบบให้แก่สมัยอยุธยาตอนต้น

๒. พระปรางค์วัดราชบูรณะ จ. พระนครศรีอยุธยา สร้างเมื่อ พ.ศ. ๑๙๖๗ มีการเพิ่มชั้นฐานให้สูงขึ้น ส่วนชั้นหลังคาเป็นทรงสูงมากขึ้น และมีรูปร่างลักษณะคล้ายฝักข้าวโพด

เจดีย์ทรงปรางค์ที่ได้พัฒนามาจากปราสาทขอมนั้น ถือเป็นรูปแบบเฉพาะที่ได้รับความนิยมอย่างมากในศิลปะสมัยอยุธยาตอนต้น และมักปรากฏในวัดสำคัญๆ ในจังหวัดพระนครศรีอยุธยา เช่น วัดมหาธาตุ วัดพุทไธสวรรย์ วัดพระราม วัดราชบูรณะ ต่อมาในสมัยอยุธยาตอนกลาง การสร้างปรางค์เริ่มลดน้อยลง เนื่องจากกระแสอิทธิพลศิลปะสุโขทัยเข้ามามีบทบาทอย่างมาก เจดีย์สำคัญในสมัยนี้จึงนิยมสร้างเป็นเจดีย์ทรงระฆังเป็นส่วนใหญ่

เจดีย์ทรงปรางค์ได้กลับมานิยมอีกครั้งหนึ่งในสมัยอยุธยาตอนปลาย เช่น ที่วัดไชยวัฒนาราม ซึ่งสร้างขึ้นในรัชกาลสมเด็จพระเจ้าปราสาททอง และเป็นแรงบันดาลใจที่สำคัญมาถึงสมัยรัตนโกสินทร์ตอนต้นซึ่งนิยมสร้างเจดีย์ทรงปรางค์อีกครั้งหนึ่ง โดยเฉพาะในรัชกาลที่ ๓ พบว่ามีการสร้างปรางค์เป็นจำนวนมาก ที่สำคัญคือ พระปรางค์วัดอรุณราชวราราม พระปรางค์ในรัชกาลที่ ๓ นี้มีพัฒนาการไปไกลจากรูปแบบดั้งเดิมของขอมและสมัยอยุธยาตอนต้นอย่างมาก กล่าวคือ พระปรางค์มีทรงสูงชะลูดมากขึ้นจนมีลักษณะเป็นแท่ง มีการเพิ่มมุมและชั้นฐานมากขึ้น รวมทั้งเพิ่มจำนวนชั้นหลังคามากขึ้นด้วย

การสร้างเจดีย์ทรงปรางค์นี้คงหมดไปภายหลังรัชกาลที่ ๓ เพราะในรัชกาลที่ ๔ ได้มีพระราชนิยมสร้างเจดีย์ทรงระฆังขึ้นแทน

ดูเพิ่มเติมเรื่อง การอนุรักษ์โบราณสถานและโบราณวัตถุ เล่ม ๑๖ จิตรกรรมไทยแบบประเพณี เล่ม ๒๐ เมืองหลวงเก่าของไทย เล่ม ๒๔ วัดไทย เล่ม ๒๘ พระพุทธรูปและอุทยานประวัติศาสตร์ เล่ม ๒๙

พระปรางค์วัดอรุณราชวราราม กรุงเทพฯ สร้างเสร็จเมื่อ พ.ศ. ๒๓๘๕ ในรัชกาลที่ ๓ มีพัฒนาการจากรูปแบบดั้งเดิมมาเป็นพระปรางค์แบบไทย ที่มีฐานซ้อนกันหลายชั้นสูงขึ้น และส่วนยอดของพระปรางค์มีทรงสูงชะลูดเรียวยาว

บรรณานุกรม

ศิลปากร, กรม. **ปราสาทพนมรุ้ง.** กรุงเทพฯ : กรมศิลปากร, ๒๕๔๓.

สันติ เล็กสุขุม. **เจดีย์ความเป็นมาของคำศัพท์เรียกองค์ประกอบเจดีย์ในประเทศไทย.** พิมพ์ครั้งที่ ๔. กรุงเทพฯ : สำนักพิมพ์มติชน, ๒๕๔๕.

_____ . **ประวัติศาสตร์ศิลปะไทย (ฉบับย่อ) : การเริ่มต้นและการสืบเนื่องงานช่างในศาสนา.** พิมพ์ครั้งที่ ๒. กรุงเทพฯ : สำนักพิมพ์เมืองโบราณ, ๒๕๔๖.

สุภัทรดิศ ดิศกุล, หม่อมเจ้า. **ศิลปะขอม.** กรุงเทพฯ : โรงพิมพ์คุรุสภา, ๒๕๓๙.

_____ . **ศิลปะในประเทศไทย.** พิมพ์ครั้งที่ ๙. กรุงเทพฯ : อมรินทร์พริ้นติ้งกรุ๊พ จำกัด, ๒๕๓๔.

_____ . **ศิลปะสมัยลพบุรี.** กรุงเทพฯ : กรมศิลปากร, ๒๕๑๐.

Boisselier, Jean. **Manuel d'Archéologie d'Extrême-Orient, première partie : Asie du Sud-Est, tome I : Le Cambodge.** Paris : A. et J. Picard et Cie, 1966.